



# 2018年度年報



**TCI** 大江生醫  
股份有限公司  
Integrated Bioscience Design



2019年3月18日刊印  
公司網址：<http://www.tci-bio.com>  
年報查詢網址：<http://mops.twse.com.tw>

一、發言人、代理發言人姓名、職稱、聯絡電話及電子郵件信箱：

發言人

姓名：廖偉傑

職稱：戰略數據中心副總經理

電話：(02)8797-7811 分機 8631

電子郵件信箱：

William.Liao@tci-bio.com

代理發言人

姓名：江政憲

職稱：財務部協理

電話：(02)8797-7811 分機 8801

電子郵件信箱：

Frank.Chiang@tci-bio.com

二、總公司、分公司、工廠之地址及電話：

名	稱地	址	電	話
總公司	台北市內湖區港墘路187號8樓		(02)8797-7811	
美膚科技分公司及工廠 (S11)	屏東縣長治鄉德和村農科路21號		(08)762-9158	
農科分公司及工廠 (S5、S9)	屏東縣長治鄉德和村神農路12號		(08)762-9158	
上海金山廠(S7)	上海市金山工業區天工路285弄9號2區		+86-21-3728-9211	
上海金山廠(S8)	上海市金山工業區金舸路989號		+86-21-3791-8811	

三、股票過戶機構之名稱、地址、網址及電話：

名稱：富邦綜合證券(股)公司股務代理部

地址：台北市許昌街 17 號 2 樓

網址：<http://www.taipeifubon.com.tw>

電話：(02)2361-1300

四、最近年度財務報告簽證會計師姓名、事務所名稱、地址、網址及電話：

會計師姓名：徐明釗、王國華會計師

事務所名稱：資誠聯合會計師事務所

地 址：台北市基隆路一段 333 號 27 樓

網 址：<http://www.pwc.tw>

電 話：(02)2729-6666

五、海外有價證券掛牌買賣之交易場所名稱及查詢該海外有價證券資訊之方式：  
不適用

六、公司網址：<http://www.tci-bio.com>

年報目錄

	頁次
<b>壹、致股東報告書</b> .....	1
<b>貳、公司簡介</b> .....	3
一、設立日期.....	3
二、公司沿革.....	3
<b>參、公司治理報告</b> .....	7
一、組織系統.....	7
二、董事、監察人、總經理、副總經理、協理、各部門及分支機構主管資料.....	10
三、公司治理運作情形.....	20
四、會計師公費資訊.....	46
五、更換會計師資訊.....	47
六、公司之董事長、總經理、負責財務或會計事務之經理人，最近一年內曾任職於簽證會計師所屬事務所或其關係企業者，應揭露其姓名、職稱及任職於簽證會計師所屬事務所或其關係企業之期間.....	48
七、最近年度及截至年報刊印日止，董事、監察人、經理人及持股比例超過百分之十之股東股權移轉及股權質押變動情形.....	48
八、持股比例占前十名之股東，其相互間為關係人或為配偶、二親等以內之親屬關係之資訊.....	49
九、公司、公司之董事、監察人、經理人及公司直接或間接控制之事業對同一轉投資事業之持股數，並合併計算綜合持股比例.....	50
<b>肆、募資情形</b> .....	51
一、資本及股份.....	51
二、公司債辦理情形.....	57
三、特別股辦理情形.....	60
四、海外存託憑證辦理情形.....	60
五、員工認股權證辦理情形.....	60
六、限制員工權利新股辦理情形.....	63
七、併購或受讓他公司股份發行新股辦理情形.....	64
八、資金運用計畫執行情形.....	65
<b>伍、營運概況</b> .....	66
一、業務內容.....	66
二、市場及產銷概況.....	83
三、從業員工最近二年度及截至年報刊印日止從業員工人數、平均服務年資、平均年齡及學歷分佈比率.....	90
四、環保支出資訊.....	91
五、勞資關係.....	91
六、重要契約.....	92

<b>陸、財務概況</b> .....	93
一、最近五年簡明資產負債表及綜合損益表.....	93
二、最近五年度財務分析.....	97
三、最近年度財務報告之審計委員會審查報告.....	100
四、最近年度財務報告.....	100
五、最近年度經會計師查核簽證之公司個體財務報告.....	100
六、公司及其關係企業最近年度及截至年報刊印日止，如有發生財務週轉困難情事，對本公司財務狀況之影響.....	100
<b>柒、財務狀況及財務績效之檢討分析與風險事項</b> .....	101
一、財務狀況.....	101
二、財務績效.....	102
三、現金流量.....	103
四、最近年度重大資本支出對財務業務之影響.....	103
五、最近年度轉投資政策、其獲利或虧損之主要原因、改善計畫及未來一年投資計畫.....	103
六、最近年度及截至年報刊印日止風險事項分析評估.....	105
七、其他重要事項.....	108
<b>捌、特別記載事項</b> .....	109
一、關係企業相關資料.....	109
二、最近年度及截至年報刊印日止，私募有價證券辦理情形.....	114
三、最近年度及截至年報刊印日止子公司持有或處分本公司股票情形.....	114
四、其他必要補充說明事項.....	114
<b>玖、最近年度及截至年報刊印日止，發生證券交易法第三十六條第三項第二款所定對股東權益或證券價格有重大影響之事項</b> .....	114

## 壹、致股東報告書

各位股東女士先生：

感謝各位股東在過去一年對本公司的支持與信任，謹在此表達誠摯的感謝。本公司致力於健全公司體制、力求董事會之完善運作、以及財務之透明化，持續秉持著誠信、創新與智慧的經營方式。在 2015-2018 年由臺灣證券交易所及櫃檯買賣中心共同辦理之「上市上櫃企業公司治理評鑑」，針對接受評鑑共約 1,500 家上市櫃公司中，連續四屆榮獲排名前 20% 的認可。以下僅向全體股東報告 2018 年營運成果及 2019 年營運計畫概要：

### 一、2018 年營運成果分析

#### (一) 財務獲利分析

單位：新台幣仟元

大江生醫股份有限公司				
合併損益表				
科目名稱	2018 年	2017 年	與前期增減數	變動%
營業收入	8,098,414	4,072,168	4,026,246	98.87
營業成本	4,581,462	2,417,769	2,163,693	89.49
營業毛利	3,516,952	1,654,399	1,862,553	112.58
營業費用	1,480,029	774,949	705,080	90.98
營業淨利	2,036,923	879,450	1,157,473	131.61
營業外收(支)	169,614	11,041	158,573	1436.22
稅前淨利	2,206,537	890,491	1,316,046	147.79
所得稅費用	399,158	169,667	229,491	135.26
稅後淨利	1,807,379	720,824	1,086,555	150.74

#### (二) 營運成果

- 1、整體營收由 2017 年的 40.72 億成長到 2018 年的 80.98 億，成長 99%，代表營業活動的持續增長。
- 2、2018 年主力成長區塊在中國市場，較 2017 年 26 億大幅增長 154% 達 66 億，占整體營收超過 8 成；亞洲地區穩定增長，較 2017 年 6 億成長 17% 達 7 億；台灣地區營收則與 2017 年持平為 4 億；歐美及其它地區則因新舊客戶轉換銜接需較長時間，2018 年營收較 2017 年 5 億減少 20% 為 4 億。
- 3、2018 年毛利率為 43.43%，主因磐石及金山生產中心持續推進自動化生產，有效減少人力支出，加上原料策略性採購效益顯現，在全球膠原蛋白短缺下仍能維持較低成本，導致較 2017 年的 40.63% 上升。
- 4、2018 年稅後淨利率為 22.32%，其中營業費用雖因展會行銷費用及員工福利大幅增長導致增加近一倍，故較 2017 年的 17.7% 上升，但因占營收比由 19.03% 下降至 18.27%，顯示費用控制效益發揮。
- 5、每股盈餘為 17.79 元，較 2017 年度 7.15 元（註一），成長 148.81%。

註一：2017 年度每股盈餘係追溯盈轉調整。

## 二、2019 年營運計畫概要

### (一) 強化全球佈局、擴大研發投入 貫穿價值鏈

為達成 2019 年的營業成長目標，將加強全球業務佈局擴展至印度、歐洲及南美洲，開發海外產能、原料及品牌，為 2019 年注入成長動能，達全球貿易倍增目標；並持續開發各市場，將以在地思維與服務，針對全球市場利基原料、技術及設備進行評估，積極進行雙向貿易，加速海內外產能、原物料及品牌等互通，打造全新產業價值鏈。

持續擴大招募研發人才及分子結構鑑定設備投入，並利用「生物挖擴」系統積極投入天然物效性成份的尋找與萃取，以自動化、雲端化、全球化的方法，透過人工智慧（AI）自動尋找天然物，再經由高通量細胞實驗、臨床試驗，找出特定有效的天然物，進一步開發成產品，並迅速建立 IP (智財)，以研發技術為核心，貫穿所有價值鏈。

### (二) 全球網連打造人工智能 DANCE

2019 年將全力推動全球網連打造人工智能 DANCE 系統，強化工廠精準智造能力，範圍涵蓋自動化倉儲的連結與管理、生產訂單管理、配方控制、電子秤量備料、批次控制、生產設備數據採集、關鍵生產參數實時監控、實驗室設備集成、生產中品質管控、生產追溯等功能，並結合外部資訊，將市場情報、供應鏈資訊等整合進 DANCE，全球網連內外部合一，分散決策，以加快決策速度。

### (三) 永續經營 CSR

2018 年大江成為台灣第一家入選「RE100」企業(RE100 為 CDP 下倡議百分之百使用綠電之組織)，並承諾在 2030 年前達成 100%全面使用再生能源。

2019 年初大江加入 EP100 企業(EP100 致力於推動提高企業間『能源生產率』及『能源使用上的效率』)並承諾以 2016 能源基準線並於 2040 年提高百分之 35%的能源生產力率。

本公司將持續以全綠電為宗旨，以『目標為本，科技創價』作為未來競爭力，致力達到 100%使用綠電並以零碳企業為終極目標，成為全球「最綠」企業。

2019 年大江生醫將持續以企業的核心精神：源自消費者需求，以生物整合設計的方式，打造高效能產品，「加入並改善消費者生活」的方向繼續前進，以達全球化的目標。

在此感謝各位股東的支持，我們將持續努力不懈，以符合大家對公司的支持與期許。

董事長：林詠翔



經理人：林詠翔



會計主管：吳瑞益



## 貳、公司簡介

### 一、設立日期

設立日期：中華民國 69 年 8 月 22 日。

### 二、公司沿革

年 度	重 要 記 事
民國 69 年	◆8月大江興業股份有限公司成立，實收資本額為新台幣6,000仟元，初期係從事國、內外各類商品之進出口貿易。
民國 88 年	◆成立生物醫學事業部。
民國 91 年	◆榮獲「國家品質保證商品金像獎」。
民國 93 年	◆11月投資設立子公司「第一國際科技股份有限公司」。
民國 94 年	◆4月更名為「大江生醫股份有限公司」。 ◆9月透過子公司「第一國際科技股份有限公司」轉投資「百岳特國際貿易(上海)有限公司」。
民國 95 年	◆8月辦理現金增資新台幣10,000仟元後，實收資本額為新台幣53,800仟元。
民國 96 年	◆通過ISO 9001及ISO 22000之認證。 ◆本公司首創由品保中心出具「產品履歷表」，載明產品之詳細生產流程及規格。 ◆8月辦理現金增資新台幣10,000仟元後，實收資本額為新台幣63,800仟元。
民國 97 年	◆4月於五股成立台北科技食品廠。 ◆榮獲「人體保養品組成物」之專利。 ◆通過HACCP(食品安全衛生系統)之認證。 ◆通過經濟部技術處小型企業創新研發計畫(SBIR)之審查。 ◆於上海建置食品包裝廠。 ◆4月辦理現金增資新台幣10,000仟元後，實收資本額為新台幣73,800仟元。
民國 98 年	◆榮獲經濟部中小企業處主辦之第12屆小巨人獎。 ◆增設北京辦事處。 ◆10月辦理現金增資新台幣5,000仟元及盈餘轉增資新台幣7,380仟元後，實收資本額為新台幣86,180仟元。
民國 99 年	◆五股台北科技食品廠通過食品GMP認證。 ◆5月於屏東農業生物技術園區設立農科分公司。 ◆8月辦理現金增資新台幣10,000仟元及盈餘轉增資新台幣53,820仟元後，實收資本額為新台幣150,000仟元。
民國 100 年	◆農科分公司正式營運。 ◆通過資策會台灣智慧財產管理規範(TIPS)示範導入廠商之甄選。 ◆2月子公司「第一國際科技股份有限公司」更名為「台灣第一新藥股份有限公司」。

年	度	重	要	記	事
					<ul style="list-style-type: none"> <li>◆7月辦理盈餘轉增資新台幣45,000仟元及員工紅利轉增資新台幣5,420仟元後，實收資本額為新台幣200,420仟元。</li> <li>◆7月投資設立子公司「大江基因醫學股份有限公司」。</li> <li>◆8月辦理股票公開發行並取得核准函。</li> <li>◆9月孫公司「百岳特國際貿易(上海)有限公司」轉投資設立「百岳特生物科技(上海)有限公司」。</li> <li>◆9月農科分公司通過ISO 22000:2005之認證。</li> <li>◆10月品質驗證實驗室通過ISO17025:2005-TAF認證。</li> <li>◆10月農科分公司工廠通過食品GMP認證。</li> <li>◆12月辦理現金增資新台幣26,000仟元後，實收資本額為新台幣226,420仟元。</li> </ul>
民國 101 年					<ul style="list-style-type: none"> <li>◆2月於櫃檯買賣中心興櫃股票登錄掛牌。</li> <li>◆5月投資設立子公司「百岳特生物技術(上海)有限公司」。</li> <li>◆7月員工認股權憑證執行轉換發行新股365,000股後，實收資本額為新台幣230,070仟元。</li> <li>◆8月辦理盈餘轉增資新台幣67,926仟元後，實收資本額為新台幣297,996仟元。</li> <li>◆12月孫公司「百岳特國際貿易(上海)有限公司」轉投資設立「百岳特化妝品(上海)有限公司」。</li> </ul>
民國 102 年					<ul style="list-style-type: none"> <li>◆1月投資設立子公司「TCI HK LIMITED」並轉投資設立「GeNext HK LIMITED」。</li> <li>◆1月與中國醫藥大學簽訂產學合作。</li> <li>◆2月五股台北科技食品廠通過FSSC22000認證。</li> <li>◆2月農科分公司工廠通過FSSC22000認證。</li> <li>◆4月「GeNext HK LIMITED」更名為「GLUX HK LIMITED」。</li> <li>◆員工認股權憑證執行轉換發行新股680,000股後，實收資本額為新台幣304,796仟元。</li> <li>◆8月辦理盈餘轉增資新台幣89,438仟元後，實收資本額為新台幣394,234仟元。</li> <li>◆9月於櫃檯買賣中心上櫃股票掛牌，辦理初次上櫃前現金增資44,570仟元後，實收資本額為新台幣438,804仟元。</li> <li>◆10月榮獲經濟部中小企業處主辦之第22屆國家磐石獎。</li> </ul>
民國 103 年					<ul style="list-style-type: none"> <li>◆4月與日本大同藥品工業株式會社簽訂合作備忘錄。</li> <li>◆4月榮獲瑞士日內瓦國際發明展3個金獎、1個銀獎、2個銅分及一個特別獎。</li> <li>◆7月百岳特化妝品(上海)有限公司面膜廠(S7)投產。</li> <li>◆8月員工認股權憑證執行轉換發行新股562,000股及辦理盈餘轉增資新台幣65,821仟元後，實收資本額為新台幣510,244仟元。</li> <li>◆10月辦理私募現金增資新台幣46,000仟元後，實收資本額為新台幣556,244仟元。</li> </ul>



年 度 重 要 記 事

- 民國 104 年  
(2015 年)
- ◆4 月榮獲美國匹茲堡國際發明展 2 金 2 銀及最佳發明獎。
  - ◆5 月榮獲 2015 美伊科技獎(Cell Young 天山雪蓮.生物纖維面膜.基因健康美容 360)。
  - ◆8 月員工認股權憑證執行轉換發行新股 16,000 股及辦理盈餘轉增資新台幣 55,624 仟元後，實收資本額為新台幣 612,028.8 仟元。
  - ◆9 月屏東農科二廠完工投產。
  - ◆榮獲經濟部 104 年第 3 屆潛力中堅企業。
  - ◆總經理林詠翔先生榮獲第 53 屆十大傑出青年-企業、創業及經濟發展類。
  - ◆磐石生產中心 S5 農科廠榮獲 NSF/BRC 食品安全全球標準/Sedex 認證。
  - ◆金山生產中心 S7 廠通過 ISO 三體系(ISO 9001 品質管制體系/ISO 14001 環境管理體系/OHSAS 18001 職業安全衛生管理系統)驗證。
  - ◆榮獲 2015 中國個人護理品及化妝品技術創新獎-1 抗衰老類配料。
  - ◆榮獲 2015 第 67 屆德國紐倫堡國際發明展-1 銅 1 特別獎。
  - ◆以 Aquagen 四入提盒榮獲 iF DESIGN AWARD 2015。
- 民國 105 年  
(2016 年)
- ◆2 月榮獲 2016 中國個人護理品及化妝品技術創新獎·功效性配料：防曬/抗輻(Cell Young® 冰花幹細胞)。
  - ◆4 月金山生產中心百岳特生物技術(上海)有限公司(S8 廠/金山機能食品廠)落成啟用。
  - ◆4 月 2016 榮獲「第二屆上市上櫃企業公司治理評鑑」排名前 20% 肯定(全部為 1,447 家上市櫃公司)。
  - ◆5 月榮獲天下雜誌「台灣 2000 大企業調查」：營收成長率排名第 49 名、淨利率排名第 216 名、營收排名第 932 名。
  - ◆8 月員工認股權憑證執行轉換發行新股 329,539 股及辦理盈餘轉增資新台幣 78,332 仟元後，實收資本額為新台幣 75,370 仟元。
  - ◆11 月總經理林詠翔榮獲安永企業家獎-智慧創新企業家獎。
  - ◆榮獲 2016 第 44 屆瑞士日內瓦國際發明展-2 金 2 銀 1 優秀獎。
  - ◆榮獲第 31 屆美國匹茲堡國際發明展與新產品展-2 金 1 銀 1 特別獎。
  - ◆榮獲第 30 屆日本東京世界創新天才會議暨發明展-1 金 1 銀 1 特別獎。
  - ◆榮獲 2016 韓國首爾發明獎-2 金 1 銀 1 特別獎。
  - ◆榮獲 2016 美伊科技獎-2 獎座。
- 民國 106 年  
(2017 年)
- ◆4 月 2017 榮獲「第三屆上市上櫃企業公司治理評鑑」排名前 20% 肯定(全部為 1,496 家上市櫃公司)。
  - ◆5 月設立大江生醫股份有限公司美膚科技分公司。
  - ◆7 月員工認股權憑證執行轉換發行新股 16,000 股及辦理盈餘轉增資新台幣 113,432 仟元後，實收資本額為新台幣 870,117 仟元。
  - ◆10 月精準智造中心磐石園區(S11 廠)落成啟用。
  - ◆榮獲 2017 日內瓦國際發明展-2 金 2 銀 2 特別獎。
  - ◆榮獲 2017 法國發明展-3 銀 1 金。
  - ◆榮獲 2017 INPX 美國匹茲堡-1 金 1 特別獎。
  - ◆榮獲 2017 第十九屆俄羅斯莫斯科阿基米德國際發明展暨發明競賽-1 金 2 銀。

民國 107 年  
(2018 年)

- ◆榮獲2017第31屆日本東京世界創新天才會議暨發明展-1銀1金1企業特別獎。
- ◆印尼辦公室開幕啟用。
- ◆美國猶他州設立分公司。
- ◆上海百岳特榮獲2017 HNC最有影響力品牌企業獎。
- ◆大江生醫獲頒台灣生技產業年度最大獎傑出生技金質獎。
- ◆獲選為美國富比士雜誌(Forbes) 亞太新銳企業200強。
- ◆獲頒經濟部第4屆卓越中堅企業獎。
- ◆磐石環保面膜廠獲得ECOCERT COSMOS Organic有機護膚品認證。
- ◆4月2018年榮獲「第四屆上市上櫃企業公司治理評鑑」排名前6%~20%肯定(全部為1,539家上市櫃公司)。
- ◆8月盈餘轉增資新台幣130,518仟元後，實收資本額為新台幣1,001,219仟元。
- ◆榮獲2018日內瓦國際發明展-2金2銀1特別獎。
- ◆榮獲2018美國矽谷國際發明展-1金2銀1特別獎。
- ◆榮獲2018日本東京創新天才發明展-2金2銀1特別獎。

### 三、營運據點



# 參、公司治理報告

## 一、組織系統

### (一) 組織結構

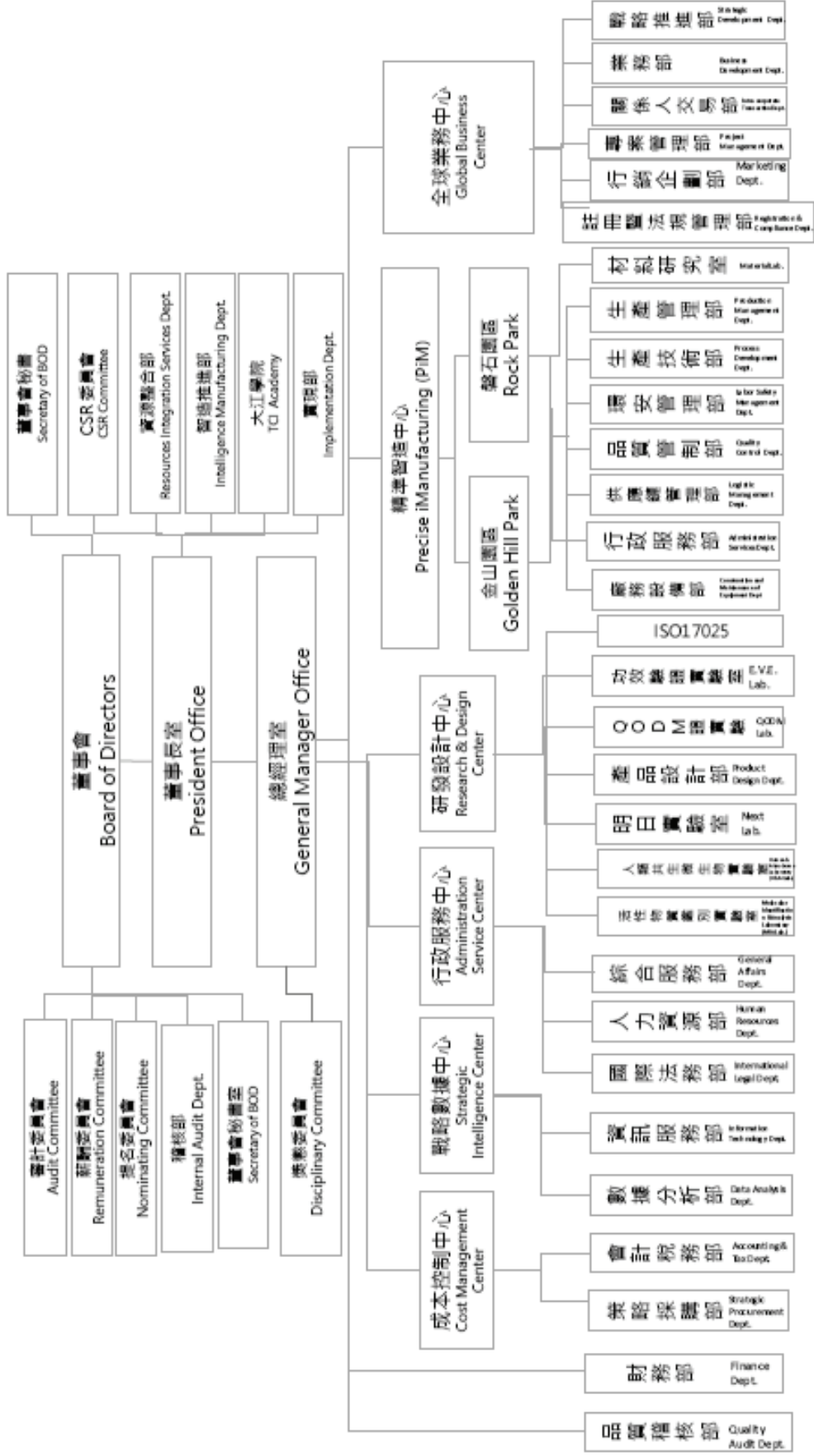

(二)各主要部門所營業務

部門/中心名稱	職務內容
稽核部	<ol style="list-style-type: none"> <li>1.規劃制定各項稽核政策及程序，包括內部稽核規章、內部稽核實施細則及內部稽核作業手冊。</li> <li>2.稽核計畫提出、執行各部門作業循環之稽核工作、呈報稽核報告並追蹤改善成效。</li> </ol>
薪酬委員會	以專業客觀之地位，就本公司董事、監察人及經理人之薪資報酬政策及制度予以評估，並向董事會提出建議，以協助董事會評估公司董事、監察人及經理人薪酬水準與公司經營績效之連結。
審計委員會	監督公司會計/財務報告以及重大資產、有價證券發行等評估。
提名委員會	遴選董事會成員及高階經理人參考名單。
獎懲委員會	為落實公司管理獎懲公開理念，建立周延員工獎懲制度，俾能理性處理爭議問題，保障員工合理權益，發揮公司內部管理之功能
總經理室	<ol style="list-style-type: none"> <li>1.總經理之最高幕僚。</li> <li>2.協助經營策略、方針規劃及事物與人力協調。</li> <li>3.指揮、協調、管理生產線，以達公司營運目標及適時提供客戶需求。</li> <li>4.協調相關部門適時支援，以利生產順暢。</li> <li>5.下轄品質稽核部負責內部品質稽核計畫執行督導與工廠各項認證事宜。</li> <li>6.下轄策略採購部及行銷企劃部統籌重要原物料及行銷策略事宜。</li> </ol>
財務部	<ol style="list-style-type: none"> <li>1.與公司有關之所有財務收支管理，財務規劃與分析、籌資和投資決策及資金管理。</li> <li>2.股務作業、董事會及股東會運作。</li> </ol>
研發設計中心	<ol style="list-style-type: none"> <li>1.新產品之設計與開發。</li> <li>2.產品之改良。</li> <li>3.客戶產品需求之打樣。</li> <li>4.產品功效之驗證。</li> <li>5.產品品質之驗證。</li> <li>6.專利申請提報。</li> <li>7.樣品之規格審查。</li> <li>8.新興原料之搜尋及開發。</li> <li>9.新興產品劑型、規格、功能及效能之研究發展。</li> </ol>
行政服務中心	<ol style="list-style-type: none"> <li>1.統籌公司人事、總務、法務之管理。</li> <li>2.人員離職、招募、任用及薪資核算。</li> <li>3.人員訓練之規劃、協調。</li> <li>4.事務性用品採購。</li> <li>5.勞健保管理。</li> <li>6.規劃建立管理規章制度。</li> <li>7.員工福利管理。</li> <li>8.實施員工考核計畫。</li> <li>9.人員出缺勤考核。</li> <li>10.出差行程規劃安排及費用審核。</li> <li>11.公司財產編碼與管理。</li> <li>12.公司各項文件之管理。</li> </ol>

部門/中心名稱	職務內容
	13.各類合約審核。 14.化粧品、食品相關法規之收集。
全球業務中心	1.業務之企劃與拓展。 2.訂單審查與簽訂。 3.客戶訴怨案件受理、客戶拜訪及適時提供客戶需求。 4.國內外參展。 5.產品設計。 6.行銷企畫。
精準智造中心 磐石園區 金山園區	1.產品產程規畫及生產。 2.生產進度計畫與管制之擬定。 3.產品生產製造管理與產程監控。 4.原物料、半成品、成品等所有原材料之倉儲、運輸及資材管理等工作。 5.設備自動化與製程改善管理。 6.相關品質監控與檢驗、進料檢驗、製程管控(生產端、包裝端)、成品檢驗、驗收與否判定。 7.不良品分析及客戶抱怨分析、客戶訴怨處理。 8.產品品質異常問題之追蹤與處理及矯正預防。 9.品質系統之建立、執行及維護。 10.量規儀器校驗之執行和管理。 11.協助客訴事件處理。 12.品保文件管理。 13.廠務人員離職、招募、任用、勞健保管理與薪資核算 14.事務性用品採購
戰略數據中心	1.電腦軟硬體規劃、採購、維護、備份製作與儲存等。 2.弱電、電話設備之問題處理。 3.程式開發及設計。 4.財務報表之製作。 5.財務分析。 6.管理報表製作與分析。 7.帳冊之管理與保存。
成本控制中心	1.財務報表之製作。 2.財務分析。 3.管理報表製作與分析。 4.帳冊之管理與保存。 5.下轄策略採購部及行銷企劃部統籌重要原物料及行銷策略事宜。

二、董事、監察人、總經理、副總經理、協理、各部門及分支機構主管資料

(一)董事及監察人資料

1.董事及監察人資料

職稱	國籍或註冊地	姓名	性別	選(就)任日期	任期	初次選任日期	選任時持有股份		現在持有股數		配偶、未成年子女現在持有股份		利用他人名義持有股份		主要經(學)歷	目前兼任本公司及其他公司之職務	具配偶或二親等以內關係之其他主管、董事或監察人		
							股數	持股份比	股數	持股份比	股數	持股份比	股數	持股份比			職稱	姓名	關係
董事長	中華民國	詠江投資股份有限公司	-	2017 5.19	3年	2017.5	2,345,745	2.70%	3,102,385	3.02%	-	-	-	-	無	-	-	-	-
		代表人： 林詠翔	男	2017 5.19	3年	2017.5	77,845	0.10%	803,179	0.78%	32,887	0.03%	-	-	中興大學植物系學士 大江生醫(股)公司副總經理 大江興業(股)公司生醫部經理 新發國際生技科技(股)公司行銷副理 創生生物科技(股)公司總經理室專員	(註1)	副總經理	林詠皓	兄弟
董事	中華民國	陽光投資股份有限公司	-	2017 5.19	3年	2017.5	3,673,000	4.22%	4,252,914	4.14%	-	-	-	-	無	-	-	-	-
		代表人： 蔡瑞華	男	2017 5.19	3年	2008.6	-	-	1,210,308	1.17%	-	-	2,013,827	1.96%	台南一中 愛樂實業(股)公司總經理 臺南紡織(股)公司業務	宇健企業(股)公司總經理	-	-	-
董事	日本	DyDo Group Holdings, INC.	-	2017 5.19	3年	2017.5	7,447,100	8.56%	8,349,228	8.12%	-	-	-	-	無	-	-	-	-
		代表人： 高松富也	男	2017 5.19	3年	2014.1	-	-	-	-	-	-	-	-	京都大學經濟學士 Dydo Group Holdings, INC. 董事	DyDo Group Holdings, INC. 社長	-	-	-
獨立董事	中華民國	廖龍一	男	2017 5.19	3年	2012.3	-	-	-	-	-	-	-	國立台灣大學經濟系學士 中華開發金融控股(股)公司獨立董事 第一銀行總經理、董事	本公司薪資報酬委員會委員 及審計委員會委員 中華開發金融控股(股)公司常務董事	-	-	-	-

職稱	國籍或註冊地	姓名	性別	選(就)任日期	任期	初次選任日期	選持有股份		現持有股數		配偶、未成年子女現在持有股份		利用他人名義持有股份		主要經(學)歷	目前兼任本公司及其他公司之職務	具配偶或二親等以內關係之其他主管、董事或監察人		
							股數	持股份比	股數	持股份比	股數	持股份比	股數	持股份比			職稱	姓名	關係
															凱基商業銀行(股)公司董事				
獨立董事	中華民國	張壽祿	男	2017 5.19	3年	2012.3	—	—	—	—	—	—	—	—	國立台灣大學經濟系學士 華南銀行總行經理 華東分行經理 華南銀行總行專門委員兼 美國洛杉磯分行經理 華南銀行總行企劃室主任 華南銀行總行國外營業部 經理 華南金融控股(股)公司董事 會稽核處總稽核 中華建築經理(股)公司監察 人 開發國際投資(股)公司董事 崇越電通(股)公司獨立董事 國立中興大學博士 國立中興大學生命科學系 副教授	本公司薪資報酬委員會委員 及審計委員會委員 本公司薪資報酬委員會委員 及審計委員會委員			
獨立董事	中華民國	廖松淵	男	2017 5.19	3年	2017.5	—	—	—	—	—	—	—	—	本公司薪資報酬委員會委員 及審計委員會委員				
獨立董事	中華民國	高振益	男	2017 5.19	3年	2017.5	—	—	—	—	—	—	—	—	本公司薪資報酬委員會委員 及審計委員會委員 國立中興大學生化所教授				

註1：本公司總經理、台灣第一新藥(股)公司董事長兼總經理、大江基因醫學(股)公司董事長兼總經理、大江生活(股)公司董事長、百岳特美廣科技(股)公司董事長、百岳特國際貿易(上海)有限公司董事長兼總經理、百岳特生物科技(上海)有限公司董事長兼總經理、百岳特生物科技(TCI HK LIMITED)董事、TCl HK LIMITED 董事。

## 2.法人股東之主要股東

2019年3月18日

法人股東名稱	法人股東之主要股東
詠江投資股份有限公司	湧江投資股份有限公司(0.03%)、林詠翔(70.07%)、林詠皓(29.90%)
陽光投資股份有限公司	楊武男(75%)、關淑君(25%)
DyDo Group Holdings, Inc.	High-wood 株式會社(14.91%)、有限公司三富(12.41%)、taita 株式會社(4.45%)、高松富博(2.98%)、高松富也(2.98%)、高松章(2.98%)、高松多聞(2.90%)、日本 trustee 信託銀行(2.28%)、日本 mastertrust 信託銀行(1.66%)、日本 trustee 信託銀行(1.60%)

## 3.法人股東之主要股東屬法人股東代表者

2019年3月18日

法人名稱	法人之主要股東
湧江投資股份有限公司	林詠翔(25%)、嘉德兄弟投資有限公司(75%)

## 4.董事或監察人所具專業知識及獨立性之情形

2019年3月18日

姓名	條件	是否具有五年以上工作經驗及下列專業資格			符合獨立性情形(註1)										兼任其 他發行 公司董 事數
		商務、法 務、財 務、會 計或公 司業務 須相 立校 上	法官、檢 察官、 律師、 會計師 或其所 需考 試有 證 書及 技 術人 員	商務、法 務、財 務、會 計或公 司業務 須之 工 作 經 驗	1	2	3	4	5	6	7	8	9	10	
詠江投資股份有限公司 代表人：林詠翔			✓					✓	✓		✓	✓	✓		0
陽光投資股份有限公司 代表人：蔡瑞華			✓		✓	✓		✓	✓	✓	✓	✓	✓		0
DyDo Group Holdings, INC.代表人：高松富也			✓		✓	✓		✓	✓	✓	✓	✓	✓		0
廖龍一			✓		✓	✓	✓	✓	✓	✓	✓	✓	✓	✓	0
張壽祿			✓		✓	✓	✓	✓	✓	✓	✓	✓	✓	✓	0
廖松淵	✓				✓	✓	✓	✓	✓	✓	✓	✓	✓	✓	0
高振益	✓				✓	✓	✓	✓	✓	✓	✓	✓	✓	✓	0

註1：各董事、監察人於選任前二年及任職期間符合下述各條件者，請於各條件代號下方空格中打“✓”。

- (1)非為公司或其關係企業之受僱人。
- (2)非公司或其關係企業之董事、監察人(但如為公司或其母公司、子公司依本法或當地國法令設置之獨立董事者，不在此限)。
- (3)非本人及其配偶、未成年子女或以他人名義持有公司已發行股份總額百分之五以上或持股前十名之自然人股東。
- (4)非前三款所列人員之配偶、二親等以內親屬或三親等以內直系血親親屬。
- (5)非直接持有公司已發行股份總額百分之五以上法人股東之董事、監察人或受僱人，或持股前五名法人股東之董事、監察人或受僱人。
- (6)非與公司有財務或業務往來之特定公司或機構之董事(理事)、監察人(監事)、經理人或持股百分之五以上股東。
- (7)非為公司或關係企業提供商務、法務、財務、會計等服務或諮詢之專業人士、獨資、合夥、公司或機構之企業主、合夥人、董事(理事)、監察人(監事)、經理人及其配偶。但依股票上市或於證券商營業處所買賣公司薪資報酬委員會設置及行使職權辦法第七條履行職權之薪資報酬委員會成員，不在此限。
- (8)未與其他董事間具有配偶或二親等以內之親屬關係。
- (9)未有公司法第30條各款情事之一。
- (10)未有公司法第27條規定以政府、法人或其代表人當選。



(二)總經理、副總經理、協理、各部門及分支機構主管資料

2019年3月18日；單位：股；%

職稱	國籍	姓名	性別	選(就)任日期	持有股份		配偶、未成年子女持有股份	利用他人名義持有股份		主要經(學)歷	目前兼任其他公司之職務	具配偶或二親等以內關係之經理人			
					股數	持股份比率		股數	持股份比率			職稱	姓名	關係	
總經理	中華民國	林詠翔	男	2010.8	803,179	0.78%	32,887	3,102,385	3.02%	中興大學植物系學士 大江生醫(股)公司副總經理 大江興業(股)公司生醫部經理 新發國際生科技(股)公司行銷副理 創生生物科技(股)公司總經理室專員	(註1)	副總經理	林詠皓	兄弟	
副總經理	中華民國	林詠皓	男	2012.1	128,508	0.13%	—	3,102,385	3.02%	嘉義大學農業經營學系學士 大江生醫(股)公司業務部協理 大江生醫(股)公司業務部襄理 物詠工業社	百岳特美膚生物技術(上海)有限公司執行董事與法人代表 百岳特生物技術(上海)有限公司董事 百岳特國際貿易(上海)有限公司董事 百岳特美膚科技(股)公司法人代表 大江基因醫學(股)公司法人代表 董事		總經理	林詠翔	兄弟
副總經理	中華民國	廖偉傑	男	2012.1	367,921	0.36%	—	—	—	紐約州立大學MBA 大江生醫(股)公司會計部經理 法藍瓷有限公司資訊部經理 前進國際(股)公司專案經理	大江生活(股)公司法人代表 慕鴻股份有限公司法人代表	無	無	無	無
財務部協理	中華民國	江政憲	男	2014.1	19,475	0.02%	—	—	—	銘傳大學金融研究所碩士 大江生醫(股)公司財務主管 悠克電子(股)公司財會主管兼發言人	台灣第一新藥(股)公司法人代表 大江基因醫學(股)公司法人代表 監察人代表 大江生活(股)公司法人代表 PT TCI BIOTEK INDO 董事	無	無	無	無

職稱	國籍	姓名	性別	選(就)任日期	持有股份		配偶、未成年子女持有股份		利用他人名義持有股份		主要經(學)歷	目前兼任其他公司之職務	具配偶或二親等以內關係之經理人		
					股數	持股份比	股數	持股份比	股數	持股份比			職稱	姓名	關係
精準智造中心協理	中華民國	蔡智誠	男	2017.1	9,792	0.01%	—	—	—	—	國立政治大學EMBA 敬裕國際股份有限公司生產計畫中心處長 海暢法藍葦股份有限公司廈門廠副總經理 恩主公醫院資材管理組組長	百岳特生物技術(上海)有限公司董事 百岳特國際貿易(上海)有限公司董事 百岳特美膚科技(股)公司法人代表	無	無	無
全球業務中心協理	中華民國	王宏福	男	2017.1	34,716	0.03%	—	—	—	—	Thunderbird School of Global Management MBA 畢業 金鑄貿易有限公司銷售專員 台灣動物科技研究所產品研究助理	大江基因醫學(股)公司法人代表	無	無	無
會計稅務部經理	中華民國	吳瑞益	男	2017.1	3,460	0.03%	7,147	0.01%	—	—	中原大學會計系學士 漢台科技股份有限公司會計副理 安侯建業聯合會計師事務所審計副理	無	無	無	無
內部稽核主管	中華民國	李偉強	男	2014.10	—	—	—	—	—	—	淡江大學會計系學士 國際內部稽核師 華晟生技有限公司稽核經理 辛耘企業股份有限公司稽核主任	無	無	無	無
明日實驗室協理	中華民國	黃雪茵(註2)	女	2017.1	—	—	—	—	—	—	國立台灣大學生理學研究所碩士 台灣雅芳股份有限公司行銷企劃經理 明生生物科技股份有限公司分子生物部課長	無	無	無	無
成本控制中心主管	中華民國	傅珍珍(註3)	女	2018.11	—	—	—	—	—	—	大江生醫股份有限公司行銷業務副理 逢甲大學(財稅系)學士畢業 大江生醫(股)/經理	無	無	無	無
戰略數據中心協理	中華民國	岳敏(註4)	女	2019.2	3,344	0.003%	—	—	—	—	北京航空航天大学(SAP 諮詢顧問) 碩士畢業 大江生醫(股)/協理	無	無	無	無

註1：本公司總經理、台灣第一新藥(股)公司董事長兼總經理、大江基因醫學(股)公司董事長兼總經理、百岳特國際貿易(上海)有限公司董事長兼總經理、百岳特美膚科技(上海)有限公司董事長兼總經理、百岳特生物技術(上海)有限公司董事長兼總經理、GLUX HK LIMITED 董事、TCI HK LIMITED 董事。

註2：黃雪茵於2018年1月5日辭任。

註3：傅珍珍於2018年11月1日新任。

註4：岳敏於2019年2月11日新任。



酬金級距表

給付本公司各個董事酬金級距	董事姓名			
	前四項酬金總額(A+B+C+D)		前七項酬金總額(A+B+C+D+E+F+G)	
	本公司	財務報告內所有公司	本公司	財務報告內所有公司
低於 2,000,000 元	林詠翔、蔡瑞華、高松富也、廖龍一、張壽祿、高松淵、高振益	林詠翔、蔡瑞華、高松富也、廖龍一、張壽祿、廖松淵、高振益	蔡瑞華、高松富也、廖龍一、張壽祿、廖松淵、高振益	蔡瑞華、高松富也、廖龍一、張壽祿、廖松淵、高振益
2,000,000 元(含)~5,000,000 元(不含)	—	—	—	—
5,000,000 元(含)~10,000,000 元(不含)	—	—	—	—
10,000,000 元(含)~15,000,000 元(不含)	—	—	—	—
15,000,000 元(含)~30,000,000 元(不含)	—	—	林詠翔	—
30,000,000 元(含)~50,000,000 元(不含)	—	—	—	林詠翔
50,000,000 元(含)~100,000,000 元(不含)	—	—	—	—
100,000,000 元以上	—	—	—	—
總計	7 人	7 人	7 人	7 人

2.最近年度支付總經理及副總經理之酬金

2018 年度；單位：新台幣仟元；仟股

職稱	姓名	薪資(A)		退職退休金(B)		獎金及特支費等(C)		員工酬勞金額(D)				A、B、C及D等四項總額占稅後純益之比例(%)		無領取以外轉業金 有來自投資 公司報酬	
		本公司	財務報告內所有公司	本公司	財務報告內所有公司	本公司	財務報告內所有公司	本公司	現金金額	股票金額	現金金額	股票金額	本公司		財務報告內所有公司
總經理	林詠翔 (註)														
副總經理	林詠皓	11,941	43,956	0	0	14,676	17,276	0	26,182	0	0	1.48%	4.87%		無
副總經理	廖偉傑														

註：本公司提供董事兼總經理一部汽車使用，取得成本為1,880仟元，截至2018年12月31日止之帳面價值0仟元。

酬金級距表

給付本公司各個總經理及副總經理酬金級距	總經理及副總經理姓名	
	本公司	財務報告內所有公司
低於 2,000,000 元	廖偉傑	—
2,000,000 元(含)~ 5,000,000 元(不含)	林詠皓	—
5,000,000 元(含)~10,000,000 元(不含)	—	廖偉傑
10,000,000 元(含)~15,000,000 元(不含)	—	—
15,000,000 元(含)~30,000,000 元(不含)	林詠翔	林詠皓
30,000,000 元(含)~50,000,000 元(不含)	—	—
50,000,000 元(含)~100,000,000 元(不含)	—	林詠翔
100,000,000 元以上	—	—
總計	3 人	3 人

### 3.分派員工酬勞之經理人姓名及分派情形

2018 年度；單位：新台幣仟元

	職稱 (註 1)	姓名 (註 1)	股票 金額	現金 金額	總計	總額占稅後 純益之比例 (%)
經 理 人	總經理	林詠翔	—	32,509	32,509	1.81%
	全球業務中心副總經理	林詠皓				
	戰略數據中心副總經理	廖偉傑				
	財務部協理	江政憲				
	全球業務中心協理	王宏福				
	精準智造中心協理	蔡智誠				
	會計稅務部經理	吳瑞益				
	內部稽核主管	季偉強				
	成本控制中心主管(註 2)	傅珍珍				
	戰略數據中心協理(註 3)	岳敏				

註 1：經理人之適用範圍，依據本會 92 年 3 月 27 日台財證三字第 0920001301 號函令規定，其範圍如下：

- (1)總經理及相當等級者
- (2)副總經理及相當等級者
- (3)協理及相當等級者
- (4)財務部門主管
- (5)會計部門主管
- (6)其他有為公司管理事務及簽名權利之人

註 2：傅珍珍於 2018 年 11 月 1 日新任。

註 3：岳敏於 2019 年 2 月 11 日新任。

4.本公司及合併報表所有公司於最近二年度支付本公司董事、監察人、總經理及副總經理酬金總額占稅後純益比例之分析，並說明給付酬金之政策、標準與組合、訂定酬金之程序、與經營績效及未來風險之關聯性

(1)最近二年度支付董事、監察人、總經理及副總經理酬金總額占稅後純益比例

單位：新台幣仟元

年度	支付本公司董事、監察人、 總經理及副總經理酬金總額		總額占稅後純益之比例	
	本公司	財務報告所有公司	本公司	財務報告所有公司
2017 年	35,551	74,755	4.99%	10.50%
2018 年	30,677	91,474	1.71%	5.10%

(2)給付酬金之政策、標準與組合、訂定酬金之程序及與經營績效及未來風險之關聯性

A.本公司全體董事執行本公司職務時，不論公司營業盈虧，本公司得支給報酬，其報酬授權董事會依其對公司營運參與程度及貢獻之價值，並參酌同業通常之水準於該範圍內決定之。

B.本公司總經理及副總經理之報酬依照公司法第二十九條規定辦理。

綜上，本公司支付董事、總經理及副總經理酬金之政策及訂定酬金之程序乃參考同業通常水準支給情形，並考量個人所投入之時間、所擔負之職責、達成個人目標情形、擔任其他職位表現、公司近年給予同等職位者之薪資報酬，暨由公司短期及長期業務目標之達成、公司財務狀況等評估個人表現與公司經營績效及未來風險之關連合理性，其與經營績效(2018 年度全年營業收入(集團合併計算，以下皆同)為 8,098,414 仟元，較 2017 年度 4,072,168 仟元，成長 99%，稅前淨利為 2,206,537 仟元，較 2017 年度 890,419 仟元，成長 148%，稅後淨利為 1,807,379 仟元，較 2017 年度 720,824 仟元，成長 151%。每股盈餘為 17.79 元，較 2017 年度 7.15 元，成長 248%係呈正向關聯性，並依據相關法令規定於年報揭露，其未來風險應屬有限。

### 三、公司治理運作情形

#### (一)董事會運作情形資訊

2018 年度董事會開會 7 次(A)，董事出席情形如下：

職稱	姓名	實際出(列)席次數 B	委託出席次數	實際出(列)席率(%) 【B/A】	備註
董事長	詠江投資(股)公司 代表人：林詠翔	7	0	100%	新任
董事	陽光投資(股)公司 代表人：蔡瑞華	7	0	100%	新任
董事	DyDo Group Holdings, INC. 代表人：高松富也	3	4	42.86%	新任
獨立董事	廖龍一	7	0	100%	連任
獨立董事	張壽祿	7	0	100%	連任
獨立董事	廖松淵	7	0	100%	新任
獨立董事	高振益	6	1	85.71%	新任

其他應記載事項：

一、董事會之運作如有下列情形之一者，應敘明董事會日期、期別、議案內容、所有獨立董事意見及公司對獨立董事意見之處理：

(一)證券交易法第 14 條之 3 所列事項：本公司已設置審計委員會，故不適用。

(二)除前開事項外，其他經獨立董事反對或保留意見且有紀錄或書面聲明之董事會議決事項：無。

二、董事對利害關係議案迴避之執行情形，應敘明董事姓名、議案內容、應利益迴避原因以及參與表決情形：

董事會日期	期別	議案內容	利益迴避及原因	表決情形
2018/5/2	2018 年 第三次董事會	擬修訂本公司「2018 年度第一次員工認股權憑證發行及認股辦法」暨訂定發行日、分配名單等相關事宜案。	本案與董事(含獨立董事)自身有利益相關，暨而進行利益迴避。	本案採逐一表決，逐一迴避方式辦理，利害關係人進行利益迴避後，經主席及代理主席徵詢其餘董事無異議照案通過。
2018/10/24	2018 年 第七次董事會	本公司 2018 年第三次薪資報酬委員會會議建議事項案。	本案與董事(含獨立董事)自身有利益相關，暨而進行利益迴避。	利害關係人進行利益迴避後，經主席徵詢其餘出席董事無異議照案通過。

三、當年度及最近年度加強董事會職能之目標與執行情形評估：

(一)完成 2018 董事會績效評估及董事自評，並提報 2019 年 1 月董事會。

(二)加強落實公司治理、誠信經營及企業社會責任。

四、本公司 2018 年度董事會開會 7 次，獨立董事出席率 96.43%。



(二)審計委員會運作情形資訊

1.本公司於 2014 年 5 月 30 日設置審計委員會，委員會由全體獨立董事組成，以下列事項之監督為主要目的：

- (1)公司財務報表之允當表達。
- (2)簽證會計師之選(解)任及獨立性與績效。
- (3)公司內部控制之有效實施。
- (4)公司遵循相關法令及規則。
- (5)公司存在或潛在風險之管控。

2.審計委員會運作情形：

2018 年度審計委員會開會 7 次(A)，獨立董事列席情形如下：

職稱	姓名	實際出席次數(B)	委託出席次數	實際出(列)席率(%)【B/A】	備註
獨立董事	廖龍一	7	0	100.00%	連任
獨立董事	張壽祿	7	0	100.00%	連任
獨立董事	廖松淵	7	0	100.00%	新任
獨立董事	高振益	6	1	85.71%	新任

其他應記載事項：

一、審計委員會之運作如有下列情形之一者，應敘明董事會日期、期別、議案內容、審計委員會決議結果以及公司對審計委員會意見之處理：

(一)證券交易法第 14 條之 5 所列事項：

審計委員會日期	期別	議案內容	審計委員會決議結果	公司對審計委員會意見之處理
2018/1/10	2018 年第一次	1.金山 S8 廠區工廠資本支出擴建案。 2.修訂本公司「取得或處分資產處理程序」案。	照案通過	不適用
2018/3/1	2018 年第二次	1.本公司擬發行 2018 年第一次員工認股權案。 2.本公司擬發行國內第二次無擔保轉換公司債案。 3.本公司 2017 年度營業報告書及財務報表案。 4.本公司 2017 年度盈餘轉增資發行新股案。	照案通過	不適用
2018/5/2	2018 年第三次	1.擬修訂本公司「2018 年度第一次員工認股權憑證發行及認股辦法」案。 2.本公司擬設立子公司案。	照案通過	不適用
2018/5/18	2018 年第四次	1.本公司擬增加農科面膜廠(S11 廠)投資總額案。 2.本公司擬購置內湖新辦公室相關事宜案。	照案通過	不適用
2018/7/20	2018 年第五次	1.本公司 2018 年第二季合併財務報告案。	照案通過	不適用
2018/10/8	2018 年第六次	1.本公司擬於日本設立子公司案。 2.本公司擬放棄參與子公司百岳特生物技術(上海)有限公司 2018 年現金增資案。	照案通過	不適用

2018/10/24	2018年第七次	1.本公司簽證會計師適任性及獨立性評估案。 2.簽證會計師2019年度報酬案。 3.本公司投資慕渴(股)公司案。 4.本公司擬增加磐石廠區資本支出案。 5.擬讓與本公司專利之大陸地區專利申請權與子公司百岳特生物技術(上海)有限公司(以下簡稱百岳特生物技術)案。 6.本公司擬於法國設立子公司案。	照案通過	不適用
------------	----------	--	------	-----

(二) 除前開事項外，其他未經審計委員會通過，而經全體董事三分之二以上同意之議決事項：無。

二、獨立董事對利害關係議案迴避之執行情形，應敘明獨立董事姓名、議案內容、應利益迴避原因以及參與表決情形：無此情形。

三、獨立董事與內部稽核主管及會計師之溝通情形（應包括就公司財務、業務狀況進行溝通之重大事項、方式及結果等）：

(一) 本公司審計委員會由全體獨立董事組成，每季至少召開會議乙次，並得視需要隨時召開。

(二) 內部稽核主管與審計委員會之溝通：

1. 定期性—於審計委員會報告稽核發現及異常事項改善進度，回覆獨立董事所提出的問題，並依其指示加強稽核工作內容，確保內控制度的有效。

2. 非定期性—平時利用電話、電子郵件或當面方式，溝通稽核發現內容及如何不斷提升稽核價值，若發現有重大違規情事，立即通知獨立董事。

3. 2018年度主要溝通事項摘錄如下表：

日期	溝通內容	處理執行結果
2018/1/10 審計委員會	報告本公司稽核計畫2017年11月至12月之執行情形。	洽悉。
2018/3/1 審計委員會	1. 報告本公司稽核計畫2018年1月至2月之執行情形。 2. 審議本公司2017年度「內部控制制度聲明書」。	1. 洽悉。 2. 審議通過後提報董事會。
2018/5/2 審計委員會	報告本公司稽核計畫2018年3月至4月之執行情形。	洽悉。
2018/7/20 審計委員會	報告本公司稽核計畫2018年5月至6月之執行情形。	洽悉。
2018/10/08 審計委員會	報告本公司稽核計畫2018年7月至9月之執行情形。	洽悉。
2018/10/24 審計委員會	訂定本公司2019年度稽核計畫案。	審議通過後提報董事會。

(三) 會計師與審計委員會之溝通：

1. 定期性—會計師於查核半年報及年報前後期間，就查核計畫、執行情形及結果與審計委員會進行溝通。

2.非定期性—如有其他營運方面或內控等相關個案需即時進行溝通討論，則視情況安排會議。

3.2018 年度主要溝通事項摘錄如下表：

日期	溝通內容	公司回應及溝通結果
2018/3/1	2017 年度合併及個體財務報告查核結果報告。	會計師對於查核報告書應進行揭露的事項進行財務報告揭露。
2018/5/2	2018 年第一季合併財務報告核閱結果報告	會計師對於核閱報告書應進行揭露的事項進行財務報告揭露。
2018/7/20	2018 年第二季合併財務報告核閱結果報告	會計師對於核閱報告書應進行揭露的事項進行財務報告揭露。
2018/10/24	2018 年第三季合併財務報告核閱結果報告	會計師對於核閱報告書應進行揭露的事項進行財務報告揭露。

(三)公司治理運作情形及其與上市上櫃公司治理實務守則差異情形及原因

評估項目	運作情形		與上市上櫃公司治理實務守則差異情形及原因
	是	否	
摘要說明			
一、公司是否依據「上市上櫃公司治理實務守則」訂定並揭露公司治理實務守則？	✓		本公司已訂定「公司治理實務守則」，並揭露於本公司網站及公開資訊觀測站。
二、公司股權結構及股東權益			
(一)公司是否訂定內部作業程序處理股東建議、疑義、糾紛及訴訟事宜，並依程序實施？	✓		(一)本公司設有發言人及代理發言人，處理股東建議或糾紛等相關事宜，並設有法務部門供諮詢相關法律問題。
(二)公司是否掌握實際控制公司之主要股東及主要股東之最終控制者名單？	✓		(二)本公司設有股務專責人員管理相關資訊，並委任證券商股務代理單位協助處理股務相關事宜，並藉此掌握實際控制公司之主要股東及主要股東之最終名單。
(三)公司是否建立、執行與關係企業間之風險控管及防火牆機制？	✓		(三)本公司已建立關係人交易管理辦法及子公司監督與管理辦法，以建立適當風險控管機制及防火牆，並由稽核人員定期查核執行情形。
(四)公司是否訂定內部規範，禁止公司內部人利用市場上未公開資訊買賣有價證券？	✓		(四)本公司業已制定「防範內線交易暨內部重大資訊處理管理辦法」規範公司內部人不得利用市場上未公開資訊買賣有價證券。
三、董事會之組成及職責			
(一)董事會是否就成員組成擬訂多元化方針及落實執行？	✓		(一)本公司設有「提名委員會」，並採用「候選人提名制度」，董事及獨立董事候選人建議參考名單，由提名委員會審查並經董事會議定後，提供股東會選舉。 依據本公司「公司治理實務守則」規定，董事會成員組成應考量多

評估項目	運作情形		與上市櫃公司治理實務守則差異情形及原因																																																																								
	是	否																																																																									
		<p>摘要說明</p> <p>元化，除兼任公司經理人之董事不宜逾董事席次三分之一外，延攬不同專業背景的人才，包括(但不限於)技能、地區、專業經驗、文化與教育背景、性別及其他特質，以強化事會運作能力。本公司現任董事會由7位董事組成，包含3位董事和4位獨立董事，成員具備財務、商務及管理領域之豐富經驗與專業：</p> <table border="1"> <thead> <tr> <th>職稱</th> <th>姓名</th> <th>性別</th> <th>兼任本公司員工</th> <th>會計及財務分析能力</th> <th>經營管理能力</th> <th>產業知識</th> <th>危機處理能力</th> <th>私立大專院校以上</th> </tr> </thead> <tbody> <tr> <td>董事長</td> <td>詠江投資(股)公司 代表人：林詠翔</td> <td>男</td> <td>√</td> <td>√</td> <td>√</td> <td>√</td> <td>√</td> <td></td> </tr> <tr> <td>董事</td> <td>陽光投資(股)公司 代表人：蔡瑞華</td> <td>男</td> <td></td> <td>√</td> <td>√</td> <td>√</td> <td>√</td> <td></td> </tr> <tr> <td>董事</td> <td>DyDo Group Holdings INC.代表 人：高松富也</td> <td>男</td> <td></td> <td>√</td> <td>√</td> <td>√</td> <td>√</td> <td></td> </tr> <tr> <td>董事</td> <td>廖龍一</td> <td>男</td> <td></td> <td>√</td> <td>√</td> <td>√</td> <td>√</td> <td></td> </tr> <tr> <td>獨立董事</td> <td>張壽祿</td> <td>男</td> <td></td> <td>√</td> <td>√</td> <td>√</td> <td>√</td> <td></td> </tr> <tr> <td>獨立董事</td> <td>廖松淵</td> <td>男</td> <td></td> <td></td> <td>√</td> <td>√</td> <td>√</td> <td>√</td> </tr> <tr> <td>獨立董事</td> <td>高振益</td> <td>男</td> <td></td> <td></td> <td>√</td> <td>√</td> <td>√</td> <td>√</td> </tr> </tbody> </table>	職稱	姓名	性別	兼任本公司員工	會計及財務分析能力	經營管理能力	產業知識	危機處理能力	私立大專院校以上	董事長	詠江投資(股)公司 代表人：林詠翔	男	√	√	√	√	√		董事	陽光投資(股)公司 代表人：蔡瑞華	男		√	√	√	√		董事	DyDo Group Holdings INC.代表 人：高松富也	男		√	√	√	√		董事	廖龍一	男		√	√	√	√		獨立董事	張壽祿	男		√	√	√	√		獨立董事	廖松淵	男			√	√	√	√	獨立董事	高振益	男			√	√	√	√	
職稱	姓名	性別	兼任本公司員工	會計及財務分析能力	經營管理能力	產業知識	危機處理能力	私立大專院校以上																																																																			
董事長	詠江投資(股)公司 代表人：林詠翔	男	√	√	√	√	√																																																																				
董事	陽光投資(股)公司 代表人：蔡瑞華	男		√	√	√	√																																																																				
董事	DyDo Group Holdings INC.代表 人：高松富也	男		√	√	√	√																																																																				
董事	廖龍一	男		√	√	√	√																																																																				
獨立董事	張壽祿	男		√	√	√	√																																																																				
獨立董事	廖松淵	男			√	√	√	√																																																																			
獨立董事	高振益	男			√	√	√	√																																																																			

評估項目	運作情形		與上市櫃公司治理實務守則差異情形及原因
	是	否	
(二)公司除依法設置薪資報酬委員會及審計委員會外，是否自願設置其他各類功能性委員會？	✓	(二)本公司除依法設置薪資報酬委員會及審計委員會外，並於2016年度設置提名委員會(註1)。	無
(三)公司是否訂定董事會績效評估辦法及其評估方式，每年並定期進行績效評估？	✓	(三)本公司已訂定「董事會自我評鑑或同儕評鑑辦法」，依照本辦法第三條規定，本公司董事會每年應至少執行一次內部董事會績效評估，董事會內部評估期間應於每年年度結束時，依據第六條及第八條之評估程序及評估指標進行當年度績效評估。本公司於2018年度結束時執行當年度績效評估，並於2019年1月9日將2018年度董事會自我評鑑提名委員會及董事會洽悉。	無
(四)公司是否定期評估簽證會計師獨立性？	✓	(四)本公司會計部自行評估簽證會計師之獨立性，並將結果提案2018年10月24日審計委員會及董事會審議通過。經本公司會計部評估資誠聯合會計師事務所徐明釗會計師及王國華會計師，皆符合本公司獨立性評估標準(註2)，足堪擔任本公司簽證會計師，會計師事務所並出具聲明函(註3)。	無
四、上市上櫃公司是否設置公司治理專(兼)職單位或人員負責公司治理相關事務(包括但不限於提供董事、監察人執行業務所需資料、依法辦理董事會及股東會之會議相關事宜、辦理公司登記及變更登記、製作董事會及股東會議事錄等)？	✓	本公司由董事長室負責公司治理相關事務，並由法務襄理擔任公司治理主管，為強化董事會職能，主要職責為提供董事執行業務所需資料、與經營公司有關之最新法規發展，以協助董事遵循法令，主要職責如下： 1. 針對公司經營領域以及公司治理相關之最新法令規章修訂發展，通知董事會成員。	無

評估項目	運作情形		與上市櫃公司治理實務守則差異情形及原因
	是	否	
		<p>摘要說明</p> <p>2. 為董事會成員辦理至少6學分「到府授課」課程；評估購買合宜之董事及重要職員責任保險。</p> <p>3. 擬訂董事會議程於七日前通知董事，召集會議並提供會議資料，議題如需利益迴避予以事前提醒，並於會後二十日內完成董事會議事錄。</p> <p>4. 每年對董事會及個別董事進行績效評核。</p> <p>5. 與投資人建立多元性溝通。</p> <p>6. 依法辦理股東會日期事前登記、法定期限內製作開會通知、議事手冊、議事錄並於修訂章程或董事改選辦理變更登記事務。</p>	
五、公司是否建立與利害關係人(包括但不限於股東、員工、客戶及供應商等)溝通管道，及於公司網站設置利害關係人專區，並妥適回應利害關係人所關切之重要企業社會責任議題？	✓	<p>本公司設有發言人及代理發言人，並於本公司網站設有投資人專區及股東專欄，提供服務聯絡窗口給與利害關係人，包含股東、往來銀行及其他債權人、員工、客戶、供應商及與公司之利益相關者，均保持暢通之溝通管道。</p>	無
六、公司是否委任專業股務代理機構辦理股東會事務？	✓	<p>本公司業已委任富邦綜合證券股務代理部辦理股東會事務，並設置股務專職人員。</p>	無
七、資訊公開 (一)公司是否架設網站，揭露財務業務及公司治理資訊？	✓	<p>(一)經由本公司網站內設有投資人專區，每月定期揭露營收等財務業務資訊，並放置公開資訊觀測站連結供社會大眾查詢重大訊息等公告；另公司治理專區放置本公司相關規章及自評報告，投資人可藉由公開資訊觀測站查詢財務、業務及公司治理資訊之相關情形。</p>	無

評估項目	運作情形		與上市上櫃公司治理實務守則差異情形及原因
	是	否	
(二)公司是否採行其他資訊揭露之方式(如架設英文網站、指定專人負責公司資訊之蒐集及揭露、落實發言人制度、法人說明會過程放置公司網站等)?	✓	(二)本公司設有發言人及代理發言人，並設有投資人關係管理部專人負責公司資訊之蒐集及揭露工作，目前已將各場法人說明會過程放置公司網站，其他相關應揭露資訊於「公開資訊觀測站」上揭露。	無
八、公司是否有其他有助於瞭解公司治理運作情形之重要資訊(包括但不限於員工權益、僱員關懷、投資者關係、供應商關係、利害關係人之權利、董事及監察人進修之情形、風險管理政策及風險衡量標準之執行情形、客戶政策之執行情形、公司為董事及監察人購買責任保險之情形等)?	✓	<p>1.員工權益：本公司依法令規定成立職工福利委員會，實施退休金制度，並辦理各項員工訓練課程，重視勞工和諧關係。</p> <p>2.僱員關懷：本公司提供員工分紅、年終獎金等福利措施，並依勞基法及其他相關法規維護員工的合法權益。</p> <p>3.投資者關係：本公司依法令規定誠實公開資訊於公開資訊觀測站，並載明投資人信箱及發言人聯絡資訊，以保障投資人之權益，維持企業與股東之良性和諧關係。</p> <p>4.供應商關係：本公司於內部控制書面制度「採購及付款循環」訂有供應管理章節，以確保供應商交期、品質及價格符合公司需求，使彼此間有良好溝通及協調之伙伴關係。</p> <p>5.利害關係人之權利：本公司設有發言人及代理發言人，與利害關係人包含往來銀行及其他債權人、員工、客戶、供應商及與公司之利益相關者，均保持暢通之溝通管道。若涉及法律問題，則將由本公司法務部門進行處理，以維護利害關係人之權益。</p> <p>6.董事及監察人進修之情形：本公司每年依「上市上櫃公司董事、監察人進修推行要點參考範例」之規定，安排董事及監察人參加進修課程。2018年度，董事進修情形如下：</p>	無



評估項目	運作情形		與上市櫃公司治理實務守則差異情形及原因				
	是	否	摘要說明				
			董事	進修日期	主辦單位	課程名稱	進修時數
			林詠翔 高松富也 廖龍一 蔡瑞華 張壽祿 廖松淵 高振益 廖龍一	2018/8/1	社團法人中華 公司治理協會	內線交易防制 與因應之道/ 薪酬委員會運 作實務	6
				2018/6/26	社團法人中華 公司治理協會	公司法最新修 正趨勢與解析	3
			<p>7.風險管理政策及風險衡量標準之執行情形：本公司依法訂定各項內部規章並遵循以控制風險。</p> <p>8.客戶政策之執行情形：本公司設置業務部門，提供客戶公司產品之服務及諮詢，保持與客戶暢通的聯繫管道；另訂有客訴處理程序，以保障客戶權益。</p> <p>9.公司為董事及監察人購買責任保險之情形：本公司已為董事購買責任保險。</p>				
			<p>九、請就臺灣證券交易所股份有限公司公司治理中心最近年度發布之公司治理評鑑結果說明已改善情形，及就尚未改善者提出優先加強事項與措施：</p> <p>1.本公司每年皆針對近期公司治理評鑑結果及最近年度發布之公司治理評鑑，逐一檢視尚符合得分標準之指標，安排改善時程，持續改善大部份未達標項目。</p> <p>2.本公司本年度將依照GRI4編制企業社會責任報告書。</p> <p>3.本公司將強化對全公司宣導誠信經營暨內部工作規則、加強宣導不道德行為暨其糾舉制度，並於公司網站揭露相關規則辦法。</p>				

註1：為健全本公司董事及各功能性委員會委員提名制度，董事會決議通過成立「提名委員會」。依據本公司提名委員會組織規程，委員會由董事會推舉至少三名董事組成之，其中應有過半數獨立董事參與，目前本公司提名委員會由董事長及全體四位獨立董事組成，依提名委員會組織規程規定，其職掌包括：

- 制定董事會成員、監察人及高階經理人所需之專業知識、技術、經驗及性別等多元化背景暨獨立性之標準，並據以覓尋、審核及提名董事、監察人及高階經理人候選人。
- 建構及發展董事會及各委員會之組織架構，進行董事會、各委員會、各董事及高階經理人之績效評估，並評估獨立董事之獨立性。
- 訂定並定期檢討董事進修計畫及董事與高階經理人之繼任計畫。
- 訂定本公司之公司治理實務守則。

提名委員會每年至少開會二次，有關本委員會會議召開情形及每位委員的出席率，請至公開資訊觀測站查詢。

本公司第二屆提名委員會委員名單如下：

姓名	提名委員會
林詠翔董事長	V
廖龍一獨立董事	V(主席)
張壽祿獨立董事	V
高振益獨立董事	V
廖松淵獨立董事	V

註2：大江生醫股份有限公司2018年度對簽證會計師委任獨立性評估報告

2018年簽證會計師事務所：資誠聯合會計師事務所

2018年簽證會計師：徐明釗會計師、王國華會計師

1. 委任會計師與本公司無重大財務利害關係。
2. 委任會計師避免與本公司有任何不適當關係。
3. 委任會計師應使其助理人員確守誠信、公正與獨立性。
4. 委任會計師目前或最近兩年內未擔任本公司董監事、經理人或對審計案件有重大影響之職務；亦確定於未來審計期間不會擔任前述相關職務。
5. 在審計期間，委任會計師本人及配偶或受扶養親屬未擔任本公司之董監事、經理人或對審計工作有直接且重大影響之職務。在審計期間，委任會計師之四親等內之近親若擔任本公司之董監事、經理人或對審計工作有直接且重大影響之職務，其違反獨立性程序須降低至可接受程序。
6. 未收受本公司及本公司董監事、經理人價值重大之饋贈或禮物(其價值未超越一般社交禮儀標準)。
7. 委任會計師名義不得為他人使用
8. 委任會計師不得與本公司有金錢借貸之情事，但與金融業之正常往來不在此限。
9. 委任會計師不得兼營可能喪失其獨立性之其他事業。
10. 委任會計師不得收取任何與業務有關之佣金。
11. 委任會計師不得握有本公司之股份。
12. 委任會計師不得兼任本公司之經常工作，支領固定薪給。
13. 委任會計師不得與本公司有共同投資或分享利益之關係。
14. 委任會計師不得涉及本公司制定決策之管理職能。

評估結果：皆符合獨立性。

註 3：會計師獨立性聲明書

函

受文者：大江生醫股份有限公司

文號：資會綜字第 18002093 號

主旨：本事務所應 貴公司之要求，遵照會計師職業道德規範公報第 10 號「正直、公正、客觀及獨立性」之規定，評估本事務所對 貴公司之獨立性，評估結果及出具聲明如說明，請查照。

說明：

一、依會計師職業道德規範公報第 10 號(以下簡稱第 10 號公報)第 4 條之規定，會計師於查核或核閱財務報表時，「除維持實質上之獨立性外，其形式上之獨立更顯重要。因此，審計服務小組成員、其他共同執業會計師、事務所及事務所關係企業(以下簡稱審計服務小組成員及事務所之關係人)須對審計客戶維持獨立性」。另第 10 號公報第 7 條亦說明「獨立性可能受到自我利益、自我評估、辯護、熟悉度及脅迫而有所影響」。因是本事務所謹針對第 7 條所述可能影響獨立性之因素，逐一向 貴公司聲明本事務所之獨立性未受上述因素影響。

二、獨立性未受自我利益之影響：本事務所聲明，審計服務小組成員及本事務所之關係人，並未與 貴公司或董監事間有(一)直接或重大間接財務利益關係；(二)密切之商業關係；(三)潛在之僱佣關係；(四)融資或保證行為。

三、獨立性未受自我評估之影響：本事務所聲明，審計服務小組成員目前或最近兩年內並未擔任 貴公司之董監事或直接有重大影響審計案件之職務；另本事務所亦無提供非審計服務案件而直接影響審計案件之重要項目。

- 四、獨立性未受辯護之影響：本事務所聲明，審計服務小組成員未受託成為 貴公司立場或意見之辯護者，或代表 貴公司居間協調與其他第三人間發生之衝突。
- 五、獨立性未受熟悉度之影響：本事務所聲明，(一)審計服務小組成員並無與 貴公司之董監事、經理人或對審計案件有重大影響職務之人員有親屬關係；(二)卸任一年以內之共同執業會計師並無擔任 貴公司董監事、經理人或對審計案件有重大影響之職務；(三)審計服務小組成員並無收受 貴公司或董監事、經理人價值重大之餽贈或禮物。
- 六、獨立性未受脅迫之影響：本事務所聲明，審計服務小組成員並未承受或感受 貴公司管理階層有關會計政策選擇或財務報表揭露之不當要求；或以降低公費為由以減少應執行之查核工作等，致影響客觀性及專業上之懷疑。
- 七、上述事項，除按本事務所有關客戶獨立性檢查之相關作業程序執行外，並已盡到專業上之注意，謹此 說明。

資 誠 聯 合 會 計 師 事 務 所

徐 明 釗



會 計 師

王 國 華



民 國 一 零 七 年 五 月 二 日

(四)公司如有設置薪資報酬委員會者，應揭露其組成、職責及運作情形

1.薪資報酬委員會成員資料

身份別	姓名	是否具有五年以上工作經驗 及下列專業資格			符合獨立性情形(註 1)								兼任其 他公開 發行公 司薪資 報酬委 員會成 員家數	備註
		商務、法務、 財務、會計 或公司業務 所需相關料 系之公私立 大專院校講 師以上	法官、檢察 官、律師、會 計師或其他 與公司業務 所需之國家 考試及格 領有證書之 專門職業及 技術人員	具有商 務、法務、 財務、會 計或公司 業務所需 之工作經 驗	1	2	3	4	5	6	7	8		
獨立董事	廖龍一			✓	✓	✓	✓	✓	✓	✓	✓	✓	0	無
獨立董事	張壽祿			✓	✓	✓	✓	✓	✓	✓	✓	✓	1	
獨立董事	廖松淵	✓			✓	✓	✓	✓	✓	✓	✓	✓	0	
獨立董事	高振益	✓			✓	✓	✓	✓	✓	✓	✓	✓	0	

註 1：打“✓”為各成員於選任前二年及任職期間符合下述各條件者：

- (1)非為公司或其關係企業之受僱人。
- (2)非公司或其關係企業之董事、監察人。但如為公司或其母公司、子公司依本法或當地國法令設置之獨立董事者，不在此限。
- (3)非本人及其配偶、未成年子女或以他人名義持有公司已發行股份總額百分之一以上或持股前十名之自然人股東。
- (4)非前三款所列人員之配偶、二親等以內親屬或三親等以內直系血親。
- (5)非直接持有公司已發行股份總額百分之五以上法人股東之董事、監察人或受僱人，或持股前五名法人股東之董事、監察人或受僱人。
- (6)非與公司有財務或業務往來之特定公司或機構之董事（理事）、監察人（監事）、經理人或持股百分之五以上股東。
- (7)非為公司或其關係企業提供商務、法務、財務、會計等服務或諮詢之專業人士、獨資、合夥、公司或機構之企業主、合夥人、董事（理事）、監察人（監事）、經理人及其配偶。
- (8)未有公司法第 30 條各款情事之一。

## 2. 薪資報酬委員會運作情形資訊

(1) 本公司之薪資報酬委員會委員計 4 人。

(2) 本屆委員任期：2017 年 5 月 19 日至 2020 年 5 月 18 日，最近年度(2018 年度)薪資報酬委員會開會 3 次(A)，委員資格及出席情形如下：

職稱	姓名	實際出席 次數(B)	委託出席 次數	實際出席率(%) (B/A)	備註
召集人	廖龍一	3	0	100%	連任
委員	張壽祿	3	0	100%	連任
委員	廖松淵	3	0	100%	新任
委員	高振益	3	0	100%	新任

其他應記載事項：

一、薪資報酬委員會之運作如下：

薪資報酬委員會日期	期別	議案內容	決議結果	公司對薪資報酬委員會意見之處理
2018/3/1	2018 年第一次	1. 本公司 2017 年度員工酬勞及董事酬勞分派案	委員會全體成員同意通過	提董事會由全體出席董事同意通過
2018/5/2	2018 年第二次	1. 公司擬發行 2018 年第一次員工認股權憑證討論案	委員會全體成員同意通過	提董事會由全體出席董事同意通過
2018/10/24	2018 年第三次	1. 2018 年經理人薪酬調整建議案 2. 決定新年度員工及董事酬勞提撥比例案 3. 訂定未來一年薪資報酬委員會的工作行事曆	委員會全體成員同意通過	提董事會由全體出席董事同意通過

二、董事會如不採納或修正薪資報酬委員會之建議，應敘明董事會日期、期別、議案內容、董事會決議結果以及公司對薪資報酬委員會意見之處理(如董事會通過之薪資報酬優於薪資報酬委員會之建議，應敘明其差異情形及原因)：無此情事。

三、薪資報酬委員會之議決事項，如成員有反對或保留意見且有紀錄或書面聲明者，應敘明薪資報酬委員會日期、期別、議案內容、所有成員意見及對成員意見之處理：無此情事。

(五)履行社會責任情形

評估項目	運作情形		與上市上櫃公司企業社會責任實務守則差異情形及原因
	是	否	
<p>一、落實公司治理</p> <p>(一)公司是否訂定企業社會責任政策或制度，以及檢討實施成效？</p> <p>(二)公司是否定期舉辦社會責任教育訓練？</p> <p>(三)公司是否設置推動企業社會責任專(兼)職單位，並由董事會授權高階管理階層處理，及向董事會報告處理情形？</p> <p>(四)公司是否訂定合理薪資報酬政策，並將員工績效考核制度與企業社會責任政策結合，及設立明確有效之獎勵與懲戒制度？</p>	<p>✓</p> <p>✓</p> <p>✓</p> <p>✓</p>	<p>否</p>	<p>無</p> <p>無</p> <p>實際運作情形大致符合上市上櫃公司企業社會責任實務守則有關條文之要旨辦理。</p> <p>無</p>

評估項目	運作情形		與上市上櫃公司社會責任實踐守則差異情形及原因
	是	否	
<p>二、發展永續環境</p> <p>(一)公司是否致力於提升各項資源之利用效率，並使用對環境負荷衝擊低之再生物料？</p>	✓		<p>(一)本公司對資源再利用極力推廣並執行，配合政府政策持續推行垃圾分類、回收與減量處理，推廣辦公室二次利用廢紙影印，並向員工宣導節約用水用電之生活習慣，減少使用免洗餐具等以達到節能減碳節約能源之效果。</p>
<p>(二)公司是否依其產業特性建立合適之環境管理制度？</p>	✓		<p>(二)本公司為保健食品及美容品製造產業，於生產過程中所產生之廢水，均經過適當處理再予以排放，並致力於維護週遭環境清潔及衛生，推廣資源再利用及持續進行節能減碳的行動。</p>
<p>(三)公司是否注意氣候變遷對營運活動之影響，並執行溫室氣體盤查、制定公司節能減碳及溫室氣體減量策略？</p>	✓		<p>(三)本公司透過日常對員工之教育宣導及環保節能廢物再利用之宣導，致力於節能減碳之推動。</p>
<p>三、維護社會公益</p> <p>(一)公司是否依照相關法規及國際人權公約，制定相關之管理政策與程序？</p>	✓		<p>(一)本公司恪遵勞動基準法、就業服務法及性別工作平等法等相關法規及尊重國際公認基本勞動人權原則，以保障員工之合法權益。</p> <p>對員工辦理勞保與健保之投保、提撥勞工退休金等，並實施員工分紅、年終獎金等獎勵措施。</p> <p>本公司成立職工福利委員會，依法提撥福利金，並定期召開會議，制訂並推展各項福利措施。</p>
<p>(二)公司是否建置員工申訴機制及管道，並妥適處理？</p>	✓		<p>(二)本公司員工可直接向部門主管及人資部門申訴，並無</p>



評估項目	運作情形		與上市櫃公司守則差異情形及原因	社會企業異情
	是	否		
<p>理？</p> <p>(三)公司是否提供員工安全與健康之工作環境，並對員工定期實施安全與健康教育？</p>	✓		<p>妥適處理。</p> <p>(三)本公司依相關勞工安全衛生法令規定，進行廠區與辦公室工作環境之維護與督導，且除了廠區入職同仁須檢附近3個月內健康檢查資訊外，兩廠皆於每年年中定期辦理員工健康檢查，台北總公司明訂兩年必辦理員工健康全檢同時視年度狀況不定期舉辦簡易健檢。</p> <p>為維辦公室安全，不得於辦公室放置易燃及危險之物品，依據菸害防制法規定實施室內工作與公共場所全面禁菸，工作場所內設置符合飲用水標準之飲水設備，並定期清洗及維護，工作場所環境衛生管理與清潔保養委由專業清潔公司定期維護工作環境衛生品質。</p> <p>精準智造中心每半年執行委外環境監測、消防及急救演練、至少每半年舉辦勞工安全衛生教育訓練等。</p>	無
<p>(四)公司是否建立員工定期溝通之機制，並以合理方式通知對員工可能造成重大影響之營運變動？</p>	✓		<p>(四)本公司定期召開勞資會議，建立勞資雙方良好之溝通管道，並通知對員工可能造成重大影響之營運變動之情形且於每次勞資會議中就重大議題與營運措施實行後運作狀況進行討論與檢討，如彈性工時與女性夜間加班安全措施與規劃等議題，以維護勞工權益。</p>	無
<p>(五)公司是否為員工建立有效之職涯能力發展培訓計畫？</p>	✓		<p>(五)本公司每年均由主管及員工藉由績效考核時，討論員工個人之職涯發展，並訂定下年度計畫。</p>	無

評估項目	運作情形		與上市櫃公司守則差異情形及原因	社會企業差異情形
	是	否		
(六)公司是否就研發、採購、生產、作業及服務流程等制定相關保護消費者權益政策及申訴程序？	✓	否	(六)本公司與重要研發及生產供應商訂品質合約，以確保未來最終研發產品之品質，並設有實驗室進行產品檢驗，亦可回溯產品批號，以確保消費者食用安全。本公司設置業務部門，提供客戶產品服務及諮詢，保持與客戶暢通之聯繫管道，並於內部控制制度中，訂有客訴處理流程章節，由專案管理師與品管單位於第一時間內協助釐清客戶狀況，迅速排除異樣並給予客戶改善方案與答覆以保障客戶權益。	無
(七)對產品與服務之行銷及標示，公司是否遵循相關法規及國際準則？	✓		(七)對產品與服務之行銷及標示，本公司均遵循相關法規及國際準則辦理。	無
(八)公司與供應商來往前，是否評估供應商過去有無影響環境與社會之紀錄？	✓		(八)本公司採購部門定期依內部控制制度進行供應商評鑑，如有信譽不良紀錄將不列入合格供應商。	無
(九)公司與其主要供應商之契約是否包含供應商如涉及違反其企業社會責任政策，且對環境與社會有顯著影響時，得隨時終止或解除契約之條款？		✓	(九)本公司與其主要供應商之契約尚未包含供應商如有顯著影響時，得隨時終止或解除契約之條款。實務上已於供應商評鑑中採取預防措施，如發生顯著影響時，將依本公司「企業社會責任守則」立即終止及解除契約。	實際運作情形大致符合上市櫃公司企業社會責任守則有關條文之要旨辦理。

評估項目	運作情形		與上市上櫃公司社會責任實務守則差異情形及原因
	是	否	
四、加強資訊揭露 (一)公司是否於其網站及公開資訊觀測站等處揭露具攸關性及可靠性之企業社會責任相關資訊？	✓	(一)本公司依據相關法令之規定，將公司營運相關資訊及重大訊息揭露於公開資訊觀測站，並將實施企業社會責任之相關資訊揭露於年報之中。並於今年度編製「永續經營報告書」並依相關規定公告。	無
五、公司如依據「上市上櫃公司企業社會責任實務守則」訂有本身之企業社會責任守則者，請敘明其運作與所訂守則之差異情形：本公司已制定「企業社會責任實務守則」，展現企業對員工、股東及社會大眾的承諾，除落實資訊透明化外，亦積極投入環保與公益活動，實務上運作均符合「上市上櫃公司企業社會責任實務守則」之精神，無顯著差異情形。			
六、其他有助於瞭解企業社會責任運作情形之重要資訊：本公司為讓社會大眾瞭解本公司在因應永續發展趨勢的思維與承諾，以及本公司在各項永續的相關議題上的努力與堅持，並將2018年「永續經營報告書」，揭示在本公司網站(www.tci-bio.com)設置專區揭露。			
七、公司企業社會責任報告書如有通過相關驗證機構之查證標準，應加以敘明：無。			

(六)公司履行誠信經營情形及採行措施

評估項目	運作情形		與上市上櫃公司誠信經營守則差異情形及原因
	是	否	
<p>一、訂定誠信經營政策及方案</p> <p>(一)公司是否於規章及對外文件中明示誠信經營之政策、作法，以及董事會與管理階層積極落實經營政策之承諾？</p> <p>(二)公司是否訂定防範不誠信行為方案，並於各方案內明定作業程序、行為指南、違規之懲戒及申訴制度，且落實執行？</p> <p>(三)公司是否對「上市上櫃公司誠信經營守則」第七條第二項各款或其他營業範圍內具較高不誠信行為風險之營業活動，採行防範措施？</p>	<p>✓</p> <p>✓</p> <p>✓</p>	<p>(一)本公司已制定『誠信經營守則』，所有業務運作皆本諸誠信經營原則運作。</p> <p>(二)除於誠信經營守則明訂禁止不誠信行為外，並揭示守則遵循法令及政策，並已訂定本公司「誠信程序及行為指南」。</p> <p>(三)本公司於「本公司誠信程序及行為指南」明定防範方案範圍及權責單位，並於「工作守則」中訂定如有確定涉及不誠信行為，將予以解僱。</p>	<p>無</p> <p>無</p> <p>無</p>
<p>二、落實誠信經營</p> <p>(一)公司是否評估往來對象之誠信紀錄，並於其與往來交易對象簽訂之契約中明訂誠信行為條款？</p> <p>(二)公司是否設置隸屬董事會之推動企業誠信經營專(兼)職單位，並定期向董事會報告其執行情形？</p>	<p>✓</p> <p>✓</p>	<p>(一)本公司「誠信經營守則」規範與他人簽訂契約時，應充分瞭解對方之誠信經營狀況，並宜將誠信經營納入契約條款或明訂誠信事項。</p> <p>(二)誠信經營守則明訂本公司由人事單位負責誠信經營政策與防範方案之制定，由內部稽核人員負責監督執行，並作成稽核報告提報董事會。</p>	<p>無</p> <p>無</p>

評估項目	運作情形		與上市上櫃公司誠信經營守則差異情形及原因
	是	否	
(三)公司是否制定防止利益衝突政策、提供適當陳述管道，並落實執行？	✓		無
(四)公司是否為落實誠信經營已建立有效的會計制度、內部控制制度，並由內部稽核單位定期查核，或委託會計師執行查核？	✓		無
(五)公司是否定期舉辦誠信經營之內、外部之教育訓練？	✓		無
三、公司檢舉制度之運作情形			
(一)公司是否訂定具體檢舉及獎勵制度，並建立便利檢舉管道，及針對被檢舉對象指派適當之受理專責人員？	✓		無
(二)公司是否訂定受理檢舉事項之調查標準作業程序及相關保密機制？	✓		無
(三)公司是否採取保護檢舉人不因檢舉而遭受不當處置之措施？	✓		無

評估項目	運作情形		與上市上櫃公司誠信經營守則差異情形及原因
	是	否	
四、加強資訊揭露 (一)公司是否於其網站及公開資訊觀測站，揭露其所訂誠信經營守則內容及推動成效？	✓	(一)本公司已於其網站及公開資訊觀測站，揭露其所訂誠信經營守則內容。	無
五、公司如依據「上市上櫃公司誠信經營守則」訂有本身之誠信經營守則者，請敘明其運作與所訂守則之差異情形：本公司與各廠商及組織合作皆秉諸誠信經營原則辦理，並已訂定「誠信經營守則」且經董事會通過，董事會與管理階層承諾積極落實，並於內部管理及外部商業活動中確實執行。			
六、其他有助於瞭解公司誠信經營運作情形之重要資訊：本公司以誠信為根本，務求全體員工秉持誠信精神，對投資人、用戶和社會負責。此外，本公司與相關廠商及合作對象多為長期合作，並設置相關專職人員參與，維繫長期穩健合作關係且於員工手冊明定行為準則與獎懲，務求誠信經營。			

(七)公司如有訂定公司治理守則及相關規章者，其查詢方式：本公司已訂有公司治理守則及相關規章，可於本公司網站投資人專區中之「公司治理」項下「重要公司內部規定辦法」(<https://www.tci-bio.com/Investor/Rules/zh-tw/>)中查詢，並亦於公開資訊觀測站中查詢。

(八)其他足以增進對公司治理運作情形之瞭解的重要資訊：不適用。

(九)內部控制制度執行狀況

1.內部控制制度聲明書

大江生醫股份有限公司

內部控制制度聲明書

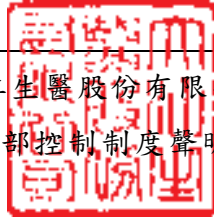

日期：2019年2月20日

本公司民國 107 年度之內部控制制度，依據自行評估的結果，謹聲明如下：

- 一、本公司確知建立、實施和維護內部控制制度係本公司董事會及經理人之責任，本公司業已建立此一制度。其目的係在對營運之效果及效率(含獲利、績效及保障資產安全等)、報導具可靠性、及時性、透明性及符合相關法令規章之遵循等目標的達成，提供合理的確保。
- 二、內部控制制度有其先天限制，不論設計如何完善，有效之內部控制制度亦僅能對上述三項目標之達成提供合理的確保；而且，由於環境、情況之改變，內部控制制度之有效性可能隨之改變。惟本公司之內部控制制度設有自我監督之機制，缺失一經辨認，本公司即採取更正之行動。
- 三、本公司係依據「公開發行公司建立內部控制制度處理準則」(以下簡稱「處理準則」)規定之內部控制制度有效性之判斷項目，判斷內部控制制度之設計及執行是否有效。該「處理準則」所採用之內部控制制度判斷項目，係為依管理控制之過程，將內部控制制度劃分為五個組成要素：1.控制環境，2.風險評估，3.控制作業，4.資訊與溝通，及5.監督作業。每個組成要素又包括若干項目。前述項目請參見「處理準則」之規定。
- 四、本公司業已採用上述內部控制制度判斷項目，評估內部控制制度之設計及執行的有效性。
- 五、本公司基於前項檢查結果，認為本公司於民國107年12月31日的內部控制制度(含對子公司之監督與管理)，包括瞭解營運之效果及效率目標達成之程度、報導係屬可靠、及時、透明及符合相關法令規章之遵循有關的內部控制制度等之設計及執行係屬有效，其能合理確保上述目標之達成。
- 六、本聲明書將成為本公司年報及公開說明書之主要內容，並對外公開。上述公開之內容如有虛偽、隱匿等不法情事，將涉及證券交易法第二十條、第三十二條、第一百七十一條及第一百七十四條等之法律責任。
- 七、本聲明書業經本公司民國108年02月20日董事會通過，出席董事7人中，有0人持反對意見，均同意本聲明書之內容，併此聲明。

大江生醫股份有限公司

董事長：林詠翔



簽章

總經理：林詠翔



簽章

2.委託會計師專案審查內部控制制度者，應揭露會計師查核報告：無。

(十)最近年度及截至年報刊印日止，公司及其內部人員依法被處罰、公司對其內部人員違反內部控制制度規定之處罰，主要缺失與改善情形：無。

(十一)最近年度及截至年報刊印日止，股東會及董事會之重要決議

1.股東會重要決議

2019年3月18日

開會日期	重要決議事項	執行情形
2018年 5月18日	1.承認2017年度營業報告書及財務報表案	決議通過
	2.承認2017年度盈餘分配案	1.決議通過提撥股利每股4.2元，共計新台幣365,449,169元；分別配發股票股利每股1.5元，計新台幣130,517,560元，現金股利每股2.7元，計新台幣234,931,609元。 2.茲因員工認股權憑證轉換發行新股及限制型員工權利新股已獲配未既得部分股份，致影響流通在外股份數量，故調整配股配息率。(股票股利每股1.49348800元、現金股利每股2.68827842元) 3.除權息基準日為107/08/12，現金股息已於107/08/31發放，股票股利已於107/9/14發放。
	3.2017年度盈餘轉增資發行新股案	經經濟部107/08/23經授商字第10701105450號函核准變更登記。
	4.修訂本公司「公司章程」案	經經濟部107/08/23經授商字第10701105450號函核准變更登記。
	5.修訂本公司「取得或處分資產處理程序」案	已於107/5/21公告於公開資訊觀測站並依修訂後程序辦理。

2.董事會重要決議

2019年3月18日

開會日期	重要決議事項	執行情形
2018年 1月10日	1.擬訂定本公司「2018年度營運計劃」暨「2018年度預算」案。	已遵行決議辦理
	2.擬辦理本公司於第一銀行香港分行銀行帳戶銷戶事宜案。	
	3.金山S8廠區工廠資本支出擴建案。	
	4.擬修訂本公司「取得或處分資產處理程序」案。	
2018年 3月1日	1.訂定2018年第一季可轉換公司債轉換股數增資基準日相關事宜案。	已遵行決議辦理
	2.本公司2017年度內部控制制度聲明書案。	
	3.本公司2017年度員工酬勞及董事酬勞分派案。	
	4.本公司擬發行2018年第一次員工認股權案。	
	5.本公司擬發行國內第二次無擔保轉換公司債案。	



開會日期	重要決議事項	執行情形
	6.擬修訂「薪資報酬委員會組織規程」案。 7.本公司 2017 年度營業報告書及財務報表案。 8.修訂本公司「公司章程」案。 9.本公司 2017 年度盈餘分配案。 10.本公司 2017 年度盈餘轉增資發行新股案。 11.擬訂定本公司 2018 年股東常會日期、地點及召集事由等內容案。	
2018 年 5 月 2 日	1.擬修訂本公司「2018 年度第一次員工認股權憑證發行及認股辦法」暨訂定發行日、分配名單等相關事宜案。 2.本公司擬設立子公司案。	已遵行決議辦理
2018 年 5 月 18 日	1.擬修訂本公司「核決權限表」案。 2.本公司擬增加農科面膜廠(S11 廠)投資總額案。 3.本公司擬購置內湖新辦公室相關事宜案。 4.擬訂定本公司 2017 年度盈餘分配之除權息基準日等相關事宜案。 5.向金融機構申請融資貸款額度案。 6.子公司「百岳特生物技術(上海)有限公司」擬申請貸款額度案。	已遵行決議辦理
2018 年 7 月 20 日	1.訂定 2018 年第三季員工認股權憑證及可轉換公司債轉換股數增資基準日相關事宜案。 2.向金融機構申請融資貸款額度案。 3.擬辦理子公司 TCI HK LIMITED 解散清算案。	已遵行決議辦理
2018 年 10 月 8 日	1.本公司擬於日本設立子公司案。 2.本公司擬放棄參與子公司百岳特生物技術(上海)有限公司 2018 年現金增資案。 3.本公司擬解除經理人競業禁止限制案。	已遵行決議辦理
2018 年 10 月 24 日	1.訂定本公司 2019 年度稽核計畫案。 2.本公司簽證會計師適任性及獨立性評估案。 3.簽證會計師 2019 年度報酬案。 4.訂定 2018 年第四季員工認股權憑證及可轉換公司債轉換股數增資基準日相關事宜案。 5.向金融機構申請融資貸款額度案。 6.本公司投資慕渴(股)公司案。 7.擬解除經理人競業禁止限制案。 8.本公司擬增加磐石廠區資本支出案。 9.本公司 2018 年第三次薪資報酬委員會會議建議事項案。 10.擬修訂本公司「董事會自我評鑑或同儕評鑑管理辦法」案。 11.擬讓與本公司專利之大陸地區專利申請權與子公司百岳特生物技術(上海)有限公司案。 12.本公司擬於法國設立子公司案。	已遵行決議辦理

開會日期	重要決議事項	執行情形
2019年 1月9日	1.擬訂定本公司「2019年度營運計劃」暨「2019年度預算」案。 2.向金融機構申請融資貸款額度案。 3.本公司擬發行2019年第一次限制員工權利新股案。 4.擬修訂本公司「取得或處分資產處理程序」案。 5.擬修訂本公司「股東會議事規則」案。 6.本公司擬購置內湖新辦公室相關事宜案。	已遵行決議辦理
2019年 2月20日	1.訂定2019年第一季員工認股權憑證及可轉換公司債轉換股數增資基準日相關事宜案。 2.本公司2018年度內部控制制度聲明書案。 3.向金融機構申請融資貸款額度案。 4.本公司2018年度員工酬勞及董事酬勞分派案。 5.本公司2018年度營業報告書及財務報表案。 6.本公司2018年度盈餘分配案。 7.本公司2018年度盈餘轉增資發行新股案。 8.擬訂定本公司2019年股東常會日期、地點及召集事由等內容案。	已遵行決議辦理

(十二)最近年度及截至年報刊印日止，董事或監察人對董事會通過重要決議有不同意見且有紀錄或書面聲明者，其主要內容：無。

(十三)最近年度及截至年報刊印日止，公司董事長、總經理、會計主管、財務主管、內部稽核主管及研發主管等辭職解任情形之彙總：無。

#### 四、會計師公費資訊

##### (一)會計師公費資訊級距表

會計師事務所名稱	會計師姓名		查核期間	備註
資誠聯合會計師事務所	徐明釗	王國華	2018年度	無

金額單位：新臺幣仟元

金額級距		公費項目	審計公費	非審計公費	合計
1	低於2,000仟元			✓	
2	2,000仟元(含)~4,000仟元		✓		✓
3	4,000仟元(含)~6,000仟元				
4	6,000仟元(含)~8,000仟元				
5	8,000仟元(含)~10,000仟元				
6	10,000仟元(含)以上				

(二)公司有下列情事之一者，應揭露下列事項

- 1.給付簽證會計師、簽證會計師所屬事務所及其關係企業之非審計公費為審計公費之四分之一以上者，應揭露審計與非審計公費金額及非審計服務內容

金額單位：新臺幣仟元

會計師事務所名稱	會計師姓名	審計公費	非審計公費					會計師查核期間	備註
			制度設計	工商登記	人力資源	其他	小計		
資誠聯合會計師事務所	徐明釗	2,900	0	0	0	500	500	2018 年度	諮詢服務和移轉訂價服務
	王國華								

2. 更換會計師事務所且更換年度所支付之審計公費較更換前一年度之審計公費減少者，應揭露更換前後審計公費金額及原因：無。
3. 審計公費較前一年度減少達百分之十五以上者，應揭露審計公費減少金額、比例及原因：無。

五、更換會計師資訊：

(一)關於前任會計師：

更換日期	2017 年 5 月 8 日		
更換原因及說明	本公司簽證會計師原為資誠聯合會計師事務所支秉鈞及王國華會計師，自 2017 年第一季起，因簽證會計師事務所內部調整擬更換會計師為徐明釗、王國華會計師。		
說明係委任人或會計師終止或不接受委任	情況	當事人	會計師
		主動終止委任	不適用
		不再接受(繼續)委任	不適用
最新兩年內簽發無保留意見以外之查核報告書意見及原因	無此情形		
與發行人有無不同意見	有		會計原則或實務
			財務報告之揭露
			查核範圍或步驟
			其他
	無	V	
說明			
其他揭露事項 (本準則第十條第六款第一目之四至第一目之七應加以揭露者)	無此情形		

(二)關於繼任會計師：無。

(三)前任會計師對本準則第 10 條第 6 款第 1 目及第 2 目之 3 事項之復函：無。

六、公司之董事長、總經理、負責財務或會計事務之經理人，最近一年內曾任職於簽證會計師所屬事務所或其關係企業者，應揭露其姓名、職稱及任職於簽證會計師所屬事務所或其關係企業之期間：無。

七、最近年度及截至年報刊印日止，董事、監察人、經理人及持股比例超過百分之十之股東股權移轉及股權質押變動情形

(一)股權變動及股權質押情形

單位：股

職稱	姓名	2018 年度		截至 2019 年 3 月 18 日止	
		持有股數 增(減)數	質押股數 增(減)數	持有股數 增(減)數	質押股數 增(減)數
董事長	詠江投資股份有限公司	403,130	400,000	—	—
	代表人：林詠翔	483,462	—	—	—
董事	陽光投資股份有限公司	257,383	—	(50,000)	—
	代表人：蔡瑞華	(386,313)	—	(62,000)	—
董事	DyDo Group Holdings, INC.	1,279,829	—	(1,500,000)	—
	代表人：高松富也	—	—	—	—
獨立董事	廖龍一	—	—	—	—
獨立董事	張壽祿	—	—	—	—
獨立董事	廖松淵	—	—	—	—
獨立董事	高振益	—	—	—	—
副總經理	林詠皓	61,698	—	—	—
副總經理	廖偉傑	63,910	—	—	—
財務部協理	江政憲	10,475	—	—	—
會計稅務部經理	吳瑞益	3,059	—	—	—
協理	蔡智誠	13,792	—	—	—
協理	王宏福	25,511	—	—	—
協理	黃雪茵(註 1)	NA	NA	NA	NA
內部稽核主管	季偉強	—	—	—	—
成本控制中心主管	傅珍珍(註 2)	—	—	—	—
戰略數據中心協理	岳敏(註 3)	NA	NA	—	—

註 1：黃雪茵於 2018 年 1 月 5 日辭任。

註 2：傅珍珍於 2018 年 11 月 1 日新任。

註 3：岳敏於 2019 年 2 月 11 日新任。

## (二)股權移轉之相對人為關係人者之資訊：

單位：股；元

姓名	股權移轉原因	交易日期	交易相對人	交易相對人與公司、董事、監察人及持股比例超過百分之十股東之關係	股數	交易價格
廖偉傑	贈與	2018.7	陳惠美	廖偉傑之二親等內親屬	5,000	—

## (三)股權質押之相對人為關係人者之資訊：無。

## 八、持股比例占前十名之股東，其相互間為關係人或為配偶、二親等以內之親屬關係之資訊

2019年3月18日；單位：股；%

姓名	本人持有股份		配偶、未成年子女持有股份		利用他人名義合計持有股份		前十大股東相互間具有關係人或為配偶、二親等以內之親屬關係者，其名稱或姓名及關係		備註
	股數	持股比例	股數	持股比例	股數	持股比例	名稱(姓名)	關係	
台北富邦商銀託管大德集團控股株式會社投資專戶 代表人：高松富也	8,349,228 —	8.13% —	— —	— —	— —	— —	台北富邦商銀託管大同藥品工業株式會社投資專戶 —	母子公司 —	— —
陽光投資股份有限公司 代表人：楊武男	4,252,914 693,304	4.14% 0.67%	— —	— —	— —	— —	— —	— —	— —
台北富邦商銀託管大同藥品工業株式會社投資專戶	3,737,537	3.64%	—	—	—	—	台北富邦商銀託管大德集團控股株式會社投資專戶	母子公司	—
詠江投資股份有限公司 代表人：林詠翔	3,102,385 803,179	3.02% 0.78%	— 32,887	— 0.03%	— —	— —	— —	— —	— —
花旗託管標準人壽全球小型公司基金專戶	2,733,009	2.66%	—	—	—	—	—	—	—
旺豪股份有限公司 代表人：蔡佳瑾	2,013,827 —	1.96% —	— —	— —	1,210,308 —	1.17% —	— —	— —	— —
大通託管沙伯央行委外Quoni投資專戶	1,776,057	1.73%	—	—	—	—	—	—	—
匯豐託管摩根士丹利國際有限公司專戶	1,621,879	1.58%	—	—	—	—	—	—	—
摩根大通託管梵加德新興市場股票基金專戶	1,349,088	1.31%	—	—	—	—	—	—	—
大通託管先進星光先進總合國際股票指數	1,340,328	1.30%	—	—	—	—	—	—	—

九、公司、公司之董事、監察人、經理人及公司直接或間接控制之事業對同一轉投資事業之持股數，並合併計算綜合持股比例

2018年12月31日；單位：股；%

轉投資事業	本公司投資		董事、監察人、經理人及直接或間接控制事業之投資		綜合投資	
	股數	持股比例	股數	持股比例	股數	持股比例
台灣第一新藥股份有限公司	115,963,709	100%	—	—	115,963,709	100%
大江基因醫學股份有限公司	6,425,000	61.19%	4,075,000	38.81%	10,500,000	100%
大江生活股份有限公司	11,500,000	100%	—	—	11,500,000	100%
百岳特美膚科技股份有限公司	500,000	100%	—	—	500,000	100%
百岳特生物技術(上海)有限公司	註1	100%	—	—	註1	100%
TCI HK LIMITED	註1	100%	—	—	註1	100%
百岳特國際貿易(上海)有限公司	註1	100%	—	—	註1	100%
百岳特生物科技(上海)有限公司	註1	100%	—	—	註1	100%
百岳特美膚生物技術(上海)有限公司	註1	100%	—	—	註1	100%
GLUX HK LIMITED	註1	61.19%	註1	38.81	註1	100%
TCI BIOTECH LLC	註1	100%	—	—	註1	100%
大江生醫 JAPAN 株式會社	註2	100%	—	—	註2	100%
PT TCI BIOTEK I N D O	註2	100%	—	—	註2	100%
動力生技香港有限公司	註1	100%	—	—	註1	100%
動立生物科技(上海)有限公司	註1	100%	—	—	註1	100%

註1：係屬有限公司，故無發行股份。

註2：截至2018年12月31日尚未投入資本。

## 肆、募資情形

### 一、資本及股份

#### (一)股本來源

##### 1.股本形成經過

2019年3月18日；單位：仟股；新台幣仟元

年月	發行價格	核定股本		實收股本		備註		
		股數	金額	股數	金額	股本來源	以現金以外之財產抵充股款者	其他
95.08	10	12,000	120,000	5,380	53,800	現金增資 10,000 仟元	—	註 1
96.08	10	12,000	120,000	6,380	63,800	現金增資 10,000 仟元	—	註 2
97.04	12	12,000	120,000	7,380	73,800	現金增資 10,000 仟元	—	註 3
98.10	10	12,000	120,000	8,618	86,180	現金增資 5,000 仟元 盈餘轉增資 7,380 仟元	—	註 4
99.08	10	50,000	500,000	15,000	150,000	現金增資 10,001 仟元 盈餘轉增資 53,819 仟元	—	註 5
100.07	10	50,000	500,000	20,042	200,420	盈餘轉增資 45,000 仟元 員工紅利轉增資 5,420 仟元	—	註 6
100.12	68	50,000	500,000	22,642	226,420	現金增資 26,000 仟元	—	註 7
101.09	10	50,000	500,000	29,799	297,996	盈餘轉增資 67,926 仟元 認股權憑證轉換 3,650 仟元	—	註 8
	18							
102.04	18	50,000	500,000	29,812	298,126	認股權憑證轉換 130 仟元	—	註 9
102.08	10	50,000	500,000	39,423	394,234	盈餘轉增資 89,438 仟元 認股權憑證轉換 6,670 仟元	—	註 10
	18							
102.09	93	50,000	500,000	43,880	438,804	現金增資 44,570 仟元	—	註 11
103.08	10	100,000	1,000,000	51,024	510,244	盈餘轉增資 65,821 仟元 認股權憑證轉換 5,620 仟元	—	註 12
	18							
103.10	72.3	100,000	1,000,000	55,624	556,244	辦理私募現金增資 46,000 仟元	—	註 13
104.08	10	100,000	1,000,000	61,202	612,028	盈餘轉增資 55,624 仟元 認股權憑證轉換 160 仟元	—	註 14
	18							
105.02	36	100,000	1,000,000	65,276	652,764	認股權憑證轉換 1,680 仟元 可轉換公司債轉換 39,056 仟元	—	註 15
	88							
105.05	88	100,000	1,000,000	66,607	666,071	可轉換公司債轉換 13,306 仟元	—	註 16
105.08	10	100,000	1,000,000	75,370	753,698	盈餘轉增資 78,332 仟元 可轉換公司債轉換 3,295 仟元 限制員工權利新股 6,000 仟元	—	註 17
	78.8							
105.10	10	100,000	1,000,000	75,447	754,470	認股權憑證轉換 10 仟元 可轉換公司債轉換 761 仟元	—	註 18
	78.8							
106.01	10	100,000	1,000,000	75,621	756,213	認股權憑證轉換 1,730 仟元 可轉換公司債轉換 13 仟元	—	註 19
	78.8							
106.04	10	100,000	1,000,000	75,653	756,525	認股權憑證轉換 300 仟元 可轉換公司債轉換 13 仟元	—	註 20
	78.8							

年月	發行價格	核定股本		實收股本		備註		
		股數	金額	股數	金額	股本來源	以現金以外之財產抵充股款者	其他
106.06	10	100,000	1,000,000	75,669	756,685	認股權憑證轉換 160 仟元	—	註 21
106.07	10	100,000	1,000,000	87,012	870,117	盈餘轉增資 113,432 仟元	—	註 22
107.04	10	100,000	1,000,000	87,070	870,701	可轉換公司債轉換 584 仟元	—	註 23
107.07	10	200,000	2,000,000	100,122	1,001,219	盈餘轉增資 130,518 仟元	—	註 24
107.11	10	200,000	2,000,000	102,232	1,022,321	認股權憑證轉換 5,260 仟元 可轉換公司債轉換 15,842 仟元	—	註 25
108.01	10	200,000	2,000,000	102,608	1,026,076	認股權憑證轉換 420 仟元 可轉換公司債轉換 3,335 仟元	—	註 26

註 1：95 年 8 月 22 日府建商字第 09582279100 號。  
 註 2：96 年 8 月 30 日府建商字第 09688717100 號。  
 註 3：97 年 4 月 25 日府產業商字第 09783966800 號。  
 註 4：98 年 10 月 29 日府產業商字第 09887803330 號。  
 註 5：99 年 8 月 16 日府產業商字第 09985775230 號。  
 註 6：100 年 7 月 15 日府產業商字第 10085576600 號。  
 註 7：100 年 12 月 9 日府產業商字第 10090009810 號。  
 註 8：101 年 9 月 6 日府產業商字第 10187001810 號。  
 註 9：102 年 4 月 10 日府產業商字第 10282650710 號。  
 註 10：102 年 8 月 1 日府產業商字第 10286556500 號。  
 註 11：102 年 9 月 25 日府產業商字第 10288072500 號。  
 註 12：103 年 8 月 15 日經授商字第 10301165180 號。  
 註 13：103 年 11 月 5 日經授商字第 10301231620 號。  
 註 14：104 年 8 月 6 日經授商字第 10401161750 號。  
 註 15：105 年 2 月 2 日經授商字第 10501017880 號。  
 註 16：105 年 5 月 17 日經授商字第 10501100670 號。  
 註 17：105 年 8 月 5 日經授商字第 10501192080 號。  
 註 18：105 年 10 月 18 日經授商字第 10501246530 號。  
 註 19：106 年 1 月 19 日經授商字第 10601007940 號。  
 註 20：106 年 4 月 18 日經授商字第 10601049900 號。  
 註 21：106 年 7 月 17 日經授商字第 10601098480 號。  
 註 22：106 年 7 月 28 日經授商字第 10601102940 號。  
 註 23：107 年 4 月 11 日經授商字第 10701037100 號。  
 註 24：107 年 8 月 23 日經授商字第 10701105450 號。  
 註 25：107 年 11 月 5 日經授商字第 10701131780 號。  
 註 26：108 年 1 月 28 日經授商字第 10801005770 號。

## 2. 股份種類

2019 年 3 月 18 日；單位：股

股份種類	核定股本			備註
	流通在外股份	未發行股份	合計	
記名式普通股	102,607,559	97,392,441	200,000,000	其中 10,000,000 股，將保留供發行員工認股權憑證行使認股權使用。 本公司股票屬上櫃公司股票。

3. 總括申報制度募集發行有價證券相關資訊：不適用。



## (二)股東結構

2019年3月18日；單位：人；股

股東結構 數量	政府機構	金融機構	其他法人	個人	外國機構 及外國人	合計
人數	—	—	144	8,759	470	9,373
持有股數	—	—	18,587,805	27,082,976	57,071,491	102,742,272
持有比率	—	—	18.09%	26.36%	55.55%	100.00%

## (三)股權分散情形(每股面額 10 元)

2019年3月18日；單位：人；股；%

持股分級	股東人數	持有股數	持股比例
1 至 999	4,167	459,826	0.45%
1,000 至 5,000	4,022	7,347,848	7.15%
5,001 至 10,000	435	3,220,954	3.14%
10,001 至 15,000	159	2,000,527	1.95%
15,001 至 20,000	88	1,544,590	1.50%
20,001 至 30,000	115	2,858,252	2.78%
30,001 至 50,000	112	4,338,499	4.22%
50,001 至 100,000	109	7,819,609	7.61%
100,001 至 200,000	89	12,362,920	12.03%
200,001 至 400,000	39	11,079,800	10.78%
400,001 至 600,000	11	5,429,149	5.28%
600,001 至 800,000	10	6,961,172	6.78%
800,001 至 1,000,000	4	3,578,566	3.48%
1,000,001 以上	13	33,740,560	32.84%
合計	9,373	102,742,272	100.00%

## (四)主要股東名單(持股比例達 5%以上或持股比例占前 10 名之股東)

2019年3月18日；單位：股；%

主要股東名稱	股份	持有股數	持股比例
台北富邦商銀託管大德集團 控股株式會社投資專戶		8,349,228	8.13%
陽光投資股份有限公司		4,252,914	4.14%
台北富邦商銀託管大同藥品 工業株式會社投資專戶		3,737,537	3.64%
詠江投資股份有限公司		3,102,385	3.02%
花旗託管標準人壽全球小型 公司基金專戶		2,733,009	2.66%

旺豪股份有限公司	2,013,827	1.96%
大通託管沙伯央行委外 Q u o n i 投資專戶	1,776,057	1.73%
匯豐託管摩根士丹利國際有 限公司專戶	1,621,879	1.58%
摩根大通託管梵加德新興市 場股票基金專戶	1,349,088	1.31%
大通託管先進星光先進總合 國際股票指數	1,340,328	1.30%

(五)最近二年度每股市價、淨值、盈餘、股利及相關資料

單位：新台幣元；仟股

項目	年度		2017 年	2018 年
	每股市價	最 高		296.5
最 低			142	263
平 均			202.86	450.68
每股淨值	分 配 前		38.92	55.78
	分 配 後		34.72	註 1
每股盈餘	加權平均股數		86,566	100,885
	每 股 盈 餘	追 溯 前	8.23	17.79
		追 溯 後	7.15	註 1
每股股利	現 金 股 利		2.70	註 1
	無 償 配 股	盈 餘 配 股	1.50	註 1
		資 本 公 積 配 股	無	無
	累 積 未 付 股 利		無	無
投資報酬分析	本 益 比 (註 3)		24.65	—
	本 利 比 (註 4)		75.13	—
	現 金 股 利 殖 利 率 (註 5)		1.33%	—

註 1：2017 年度盈餘分配尚未經股東會通過。

註 2：每股淨值、每股盈餘係填列截至年報刊印日止最近一季尚未經會計師查核(核閱)之資料；其餘欄位係填列截至年報刊印日止之當年度資料。

註 3：本益比=當年度每股平均收盤價/每股盈餘

註 4：本利比=當年度每股平均收盤價/每股現金股利

註 5：現金股利殖利率=每股現金股利/當年度每股平均收盤價

(六)公司股利政策及執行情況

1. 公司章程所訂之股利政策

依本公司章程第十八條之一及第十八條之二規定。

本公司年度總決算如有本期稅後淨利，應先提繳稅款，彌補以往虧損，並就其餘額提列百分之十為法定盈餘公積，但法定盈餘公積累積已達本公司資本總額時，不在此限。次依相關法令之規定提列或迴轉特別盈餘公積。如尚有餘

額時，連同期初未分配盈餘(包括調整未分配盈餘金額)計算得出之可供分配盈餘，由董事會擬具盈餘分派案，經股東會決議後分配之。

本公司產業目前處於成長階段，在競爭日益激烈的環境下，為求永續經營，考量營運成長、資金需求及長期財務規劃，並兼顧股東權益，每年就可供分配盈餘提撥 30%至 80%分配股東紅利，本公司股東紅利分派得採部份股票股利及部份現金股利互相搭配方式，股東現金紅利分派之比例以不低於股東紅利總額之百分之十為原則，惟當本公司有較多盈餘或資金充裕時，可視當年度盈餘狀況提高股東現金股利支付比率。

## 2. 本次股東會擬議股利分配之情形

本公司 2018 年度股利業經 2019 年 2 月 20 日之董事會通過，決議自 2018 年度盈餘擬提撥 872,164,253 元，每股配發現金股利 7 元及股票股利 1.5 元，前述股利分配尚待經 2019 年度股東常會承認。

### (七) 本次股東會擬議之無償配股對公司營業績效及每股盈餘之影響

單位：新台幣元

項 目		年 度	2019 年度(預估)
期初實收資本額			1,026,075,590 (註 1)
本年度配股 配息情形	每股現金股利		7.0 (註 2)
	盈餘轉增資每股配股數(股)		1.5 (註 2)
	資本公積轉增資每股配股數(股)		-
營業績效 變化情形	營業利益		不適用(註 3)
	營業利益較去年同期增(減)比率(%)		
	稅後純益		
	稅後純益較去年同期增(減)比率(%)		
	每股盈餘		
	每股盈餘較去年同期增(減)比率(%)		
擬制性 每股盈餘 及本益比	若盈餘轉增資全數 改配放現金股利	擬制每股盈餘	不適用(註 3)
		擬制年平均投資報酬率(%)	
	若未辦理資本公積 轉增資	擬制每股盈餘	
		擬制年平均投資報酬率(%)	
	若未辦理資本公積 且盈餘轉增資改以 現金股利發放	擬制每股盈餘	
		擬制年平均投資報酬率(%)	

註 1：2019 年 1 月 28 日經授商字第 10801005770 號函之實收資本額。

註 2：俟 2019 股東常會決議。

註 3：因本公司未公佈 2019 度財務預測資訊，故不適用。

本次股東會擬議無償配股可用以提升本公司資本規模及強化財務結構，對本公司營業績效有正面之助益；另，本公司未來營收穩定成長之下，本次無償配股對每股盈餘之稀釋效果尚屬有限。

#### (八)員工、董事及監察人酬勞

##### 1. 公司章程所載員工、董事及監察人酬勞之成數或範圍

依本公司章程規定，公司年度如有獲利(所謂獲利係指稅前利益扣除分派員工酬勞及董事酬勞前之利益)，依下列順序分派之：

- (1) 公司尚有累積虧損(包括調整未分配盈餘金額)時，應預先保留彌補數額。
- (2) 提撥百分之五至百分之十五為員工酬勞及不高於百分之三為董事酬勞。

前項員工酬勞得以股票或現金為之，其發給對象得包括符合董事會所訂條件之從屬公司員工。前項董事酬勞僅得以現金為之。

##### 2. 本期估列員工、董事及監察人酬勞金額之估列基礎、以股票分派之員工酬勞之股數計算基礎及實際分派金額若與估列數有差異時之會計處理。

- (1) 本公司之員工酬勞及董事酬勞估列金額，係以截至當期止之稅前利益(扣除分派員工酬勞及董事酬勞前之利益)，依公司章程所載之員工酬勞及董事酬勞之成數範圍內，並參酌以往發放成數為基礎估列，並認列為當期營業成本及營業費用。
- (2) 本公司員工配發股票酬勞之股數計算基礎，係以股東會決議日前一日收盤價並考量除權除息之影響為依據。本次股東會擬議配發之員工酬勞，經2019年2月20日董事會決議以現金方式發放之。
- (3) 本期股東會決議實際配發金額與估列數有差異時，差異數將視為會計估計變動，列為股東會決議年度之當期損益。

##### 3. 董事會通過分派酬勞情形

- (1) 以現金或股票分派之員工酬勞及董事酬勞金額。若與認列費用年度估列金額有差異者，應揭露差異數、原因及處理情形。

單位：新台幣元

配發項目	金額
2018 年度員工酬勞	150,000,000
2018 年度董事酬勞	3,150,000

擬提撥之員工酬勞及董事酬勞金額，與2018年已認列費用無差異。

- (2) 以股票分派之員工酬勞金額及占本期個體或個別財務報告稅後純益及員工酬勞總額合計數之比例。

本次擬議配發之員工酬勞，經2019年2月20日董事會決議以現金方式發放之，無配發員工股票酬勞之情事，故不適用。

4.前一年度員工、董事及監察人酬勞之實際配發情形(包括配發股數、金額及股價)、其與認列員工分紅及董事、監察人酬勞有差異者並應敘明差異數、原因及處理情形：無差異。

(九)公司買回本公司股份情形：無。

二、公司債辦理情形：

公 司 債 種 類	第一次國內無擔保轉換公司債
發行(辦理)日期	2015年10月16日
面 額	新台幣 100 仟元
發行及交易地點	中華民國
發 行 價 格	100.5%面額發行
總 額	500,000,000 元
利 率	票面利率 0%
期 限	三年期 到期日：2018年10月16日
保 證 機 構	無
受 託 人	台北富邦商業銀行信託
承 銷 機 構	富邦綜合證券股份有限公司
簽 證 律 師	無
簽 證 會 計 師	無
償 還 方 法	發行期間三年，除依轉換辦法轉換或贖回外，到期時以現金一次償還。
未償還本金	新台幣 0 元
贖回或提前清償之條款	本轉換債以發行滿二年之日(2018年10月16日)為債券持有人賣回基準日，本公司應於本轉換債發行滿二年的前四十日，以掛號發給債券持有人一份「賣回權行使通知書」(以「賣回權行使通知書」寄發日前第五個營業日債權人名冊所載者為準，對於其後因買賣或其他原因始取得本轉換債之投資人，則以公告方式為之)，並函請櫃檯買賣中心公告本轉換債持有人賣回權之行使，債券持有人得於公告後四十日內以書面通知本公司股務代理機構(於送達時即生效力，採郵寄者以郵戳為憑)要求以債券面額加計利息補償金【滿二年為債券面額之101.0025%(年實質收益率0.5%)】將其所持有之本轉換債贖回。本公司受理賣回請求，應於賣回基準日後五個營業日內以現金贖回本轉換債。前述日期如遇台北市證券集中交易市場停止營業之日，將順延至次一營業日。
限制條款	無
信用評等機構名稱、評等日期、公司債評等結果	不適用

公 司 債 種 類		第一次國內無擔保轉換公司債
附其他權利	截至年報刊印日止已轉換(交換或認股)普通股、海外存託憑證或其他有價證券之金額	截至年報刊印日止已轉換普通股之金額為新台幣 5,000 仟元。
	發行及轉換(交換或認股)辦法	請參閱本公司可轉換公司債公開說明書附件一之轉換辦法。
發行及轉換、交換或認股辦法、發行條件對股權可能稀釋情形及對現有股東權益影響		無
交換標的委託保管機構名稱		不適用

公 司 債 種 類		國內無擔保轉換公司債		
項目	年度	2016 年	2017 年	2018 年
	轉換公司債市價	最 高	224	273
最 低		125.5	198	0
平 均		153.54	225.15	0
轉 換 價 格		78.8	68.5	68.5
發行(辦理)日期及發行時轉換價格		2015 年 10 月 16 日發行，轉換價格 88 元	2015 年 10 月 16 日發行，轉換價格 88 元	2015 年 10 月 16 日發行，轉換價格 88 元
履行轉換義務方式		以發行新股方式交付	以發行新股方式交付	以發行新股方式交付

公 司 債 種 類	第二次國內無擔保轉換公司債	
發行（辦理）日期	2018年6月8日	
面 額	新台幣 100 仟元	
發行及交易地點	中華民國	
發 行 價 格	100%面額發行	
總 額	1,200,000,000 元	
利 率	票面利率 0%	
期 限	三年期 到期日：2021年6月8日	
保 證 機 構	無	
受 託 人	台北富邦商業銀行信託部	
承 銷 機 構	富邦綜合證券股份有限公司	
簽 證 律 師	無	
簽 證 會 計 師	無	
償 還 方 法	發行期間三年，除依轉換辦法轉換或贖回外，到期時以現金一次償還。	
未 償 還 本 金	新台幣 0 元	
贖 回 或 提 前 清 償 之 條 款	<p>本轉換公司債以發行滿兩年之日(2020年6月8日)為本轉換公司債持有人提前賣回本轉換公司債之賣回基準日。本公司應於賣回基準日之前四十日(2021年4月29日)前，以掛號寄發一份「賣回權行使通知書」予債券持有人(以「賣回權行使通知書」寄發日前第五個營業日債券持有人名冊所載者為準，對於其後因買賣或其他原因始取得本轉換公司債之債券持有人，則以公告方式為之)，並函請櫃買中心公告本轉換公司債持有人賣回權之行使，本轉換公司債持有人得於賣回基準日之前四十日內以書面通知本公司股務代理機構(於送達時即生效力，採郵寄者以郵戳為憑)，要求本公司以債券面額加計利息補償金【滿兩年為債券面額之 101.0025% (實質收益率 0.5%)】將其所持有之本債券以現金贖回。本公司受理賣回請求，應於賣回基準日後五個營業日內以現金贖回本債券。前述日期如遇臺北市證券集中交易市場停止營業之日，將順延至次一營業日。</p>	
限 制 條 款	無	
信用評等機構名稱、評等日期、 公司債評等結果	不適用	
附其他權利	截至年報刊印日止已轉換(交換或認股)普通股、 海外存託憑證或其他有價證券之金額	截至年報刊印日止已轉換普通股之金額為新台幣 20,524,160 仟元。

公 司 債 種 類	第二次國內無擔保轉換公司債
發行及轉換（交換或認股）辦法	請參閱本公司可轉換公司債公開說明書附件一之轉換辦法。
發行及轉換、交換或認股辦法、發行條件對股權可能稀釋情形及對現有股東權益影響	無
交換標的委託保管機構名稱	不適用

公 司 債 種 類	國內無擔保轉換公司債	
項目 \ 年度	2018 年	
轉換公司債市價	最 高	164
	最 低	108.10
	平 均	126.59
轉 換 價 格	363.7	
發行（辦理）日期及發行時轉換價格	2018 年 6 月 8 日發行，轉換價格 418 元	
履行轉換義務方式	以發行新股方式交付	

三、特別股辦理情形：無。

四、海外存託憑證辦理情形：無。

五、員工認股權憑證辦理情形

(一)公司尚未屆期之員工認股權憑證

2019 年 3 月 18 日

員 工 認 股 權 憑 證 種 類	2016 年第一次 員工認股權憑證	2018 年第一次 員工認股權憑證
申報生效日期	2016/6/20	2018/5/11
發 行 ( 辦 理 ) 日 期	2016/7/1	2018/5/15
發 行 單 位 數	2,000 單位(每單位可認購本公司普通股 1,000 股)	2,000 單位(每單位可認購本公司普通股 1,000 股)
發行得認購股數 占已發行股份 總 數 比 率	3% (2016 年發行時比率)	2.3% (2018 年發行時比率)
認股存續期間	六年，認股人自被授予員工認股權憑證屆滿二年後，可依規	六年，認股人自被授予員工認股權憑證屆滿二年後，可依規





	職稱	姓名	取得認股數量	取得認股數量占發行股份總數比率	已執行					未執行				
					認股數	股量	認股價格	認金	股額	認股數占發行股份總數比率	股量	認股價格	認金	股額
員	副總經理	廖偉傑	1,260,000	1.23%	369,000	77.8/67.7	28,677,900	0.36%	891,000	67.7	60,320,700	0.87%		
	財務部協理	江政憲												
	會計稅務部經理	吳瑞益												
	全球業務中心協理	王宏福												
	磐石生產中心廠長	蔡智誠												
	協理	黃雪茵(註1)												
	內部稽核主管	季偉強												
	成本控制中心	傅珍珍(註2)												
	戰略數據中心協理	岳敏(註3)												
工	全球業務中心	劉珊珊	305,000	0.30%	73,000	77.8/67.7	5,659,200	0.07%	232,000	67.7	15,706,400	0.23%		
	策略採購部	林秀薇												
	研發設計中心	陳敬亭												
	金山生產中心	王祥斌												
	全球業務中心	王淑靜												
	全球業務中心	凌睿廷												
	全球業務中心	陳怡靜												
	智造推進部	陳鴻霖												
	董事長室	魯建宇												
精準智造中心	劉怡君													

註1:黃雪茵於2018年1月5日辭任。註2:傅珍珍於2018年11月1日新任。註3:岳敏於2019年2月11日新任。

## (2) 2018年第一次員工認股權憑證

	職稱	姓名	取得認股數量	取得認股數量占發行股份總數比率	已執行					未執行				
					認股數	股量	認股價格	認金	股額	認股數占發行股份總數比率	股量	認股價格	認金	股額
經理人	總經理	林詠翔	985,000	0.96%	-	-	-	-	985,000	448	441,280,000	0.96%		
	副總經理	林詠皓												
	副總經理	廖偉傑												
	財務部協理	江政憲												
	會計稅務部經理	吳瑞益												

	職稱	姓名	取得認股數量	取得股數占發行股份總數比率	已執行				未執行			
					認股數	股量	認股價格	認金額	認股額	認股數占發行股份總數比率	股量	認股價格
	全球業務中心協理	王宏福	305,000	0.30%	-	-	-	-	305,000	448	136,640,000	0.30%
	磐石生產中心廠長	蔡智誠										
	協理	黃雪茵(註1)										
	內部稽核主管	季偉強										
	成本控制中心	傅珍珍(註2)										
	戰略數據中心協理	岳敏(註3)										
員工	全球業務中心	劉珊珊	305,000	0.30%	-	-	-	-	305,000	448	136,640,000	0.30%
	成本控制中心	林秀薇										
	精準智造中心	何俊穎										
	行政服務中心	李東維										
	行政服務中心	倪洁莉										
	全球業務中心	凌睿廷										
	精準智造中心	劉怡君										
	研發設計中心	陳敬亭										
	全球業務中心	王淑靜										
	董事長室	魯建宇										

註1:黃雪茵於2018年1月5日辭任。註2:傅珍珍於2018年11月1日新任。註3:岳敏於2019年2月11日新任。

## 六、限制員工權利新股辦理情形

### (一)公司尚未全數達既得條件之限制員工權利新股辦理情形及對股東權益之影響

2019年3月18日

限制員工權利新股種類	2016年第1次限制員工權利新股	
申報生效日期	2016/6/20	
發行日期	2017/4/30	
已發行限制員工權利新股股數	600,000股	
發行價格	10元	
已發行限制員工權利新股股數占已發行股份總數比率	0.82%(2017年發行時比率)	
員工限制權利新股之既得條件	限制員工權利新股之既得，需達成以下條件：	
	1. 營收成長率成長30%(年)、	
	2. 稅後淨利率維持10%以上、	
	3. 每股盈餘(EPS) 3.0元(含)以上。	
	既得期間	分批既得數量
	獲配後任職屆滿一年	200張
	獲配後任職屆滿二年	200張

	獲配後任職屆滿三年	200 張	
員工限制權利新股之受限制權利	1.員工獲配新股後未達成既得條件前，不得將該限制員工權利新股出售、質押、轉讓、贈與他人、設定、或作其他方式之處分。 2.員工未達既得條件前，股東會之出席、提案、發言、表決權及其他有關股東權益事項等皆依信託機構代為行使之。 3.依本辦法獲配之限制員工權利新股，除受前述之限制外，已獲配未既得之限制員工權利新股不參與配股、配息及現金增資認股。		
限制員工權利新股之保管情形	交付信託保管		
員工獲配或認購新股後未達既得條件之處理方式	本公司對於所有未達既成條件而收(買)回股份之限制員工權利新股均將予以註銷		
已收回或收買限制員工權利新股股數	0 股		
已解除限制權利新股之股數	400,000 股		
未解除限制權利新股之股數	200,000 股		
未解除限制權利新股股數占已發行股份總數比率(%)	0.23%(2017 年發行時比率)		
對股東權益影響	本公司截至 2016 年 2 月 29 日普通股數 66,376,454 股加計擬 2015 年度盈餘轉增資股數 6,637,645 股後，流通在外股數共計 73,014,099 股，本次預計發行限制員工權利新股得認購之股份總數為 600,000 股，約佔流通在外股數的比率為 0.82%，預估每年酬勞成本對每股盈餘稀釋分別為 2016 年新台幣 0.09 元、2017 年新台幣 0.09 元及 2018 年新台幣 0.09 元，尚不致對股東權益造成重大影響。		

(二)累積至年報刊印日止取得限制員工權利新股之經理人及取得股數前十大之員工姓名及取得情形

2019 年 3 月 18 日；單位：股；元

經理人	職稱	姓名	取得限制員工權利新股數量	取得限制員工權利新股之股數占已發行股份總數比率	已解除限制權利				未解除限制權利			
					已解除限制之股數	發行價格	發行金額	已解除限制之股數占已發行股份總數比率	未解除限制之股數	發行價格	發行金額	未解除限制之股數占已發行股份總數比率
經理人	總經理	林詠翔	600,000	0.58%	400,000	10	4,000,000	0.39%	200,000	10	2,000,000	0.19%

七、併購或受讓他公司股份發行新股辦理情形：無。

## 八、資金運用計畫執行情形

### 2018 年度國內第二次無擔保轉換公司債(大江二)

#### (一)計畫內容

##### 1.目的事業主管機關核准日期及文號

業經金融監督管理委員會 2018 年 5 月 18 日金管證發字第 1070313343 號函核准在案。

本次辦理國內第二次無擔保轉換公司債，募集金額為 120,000 仟元，已於 2018 年第二季募集完成。募資計劃項目主要係用於興建物流倉庫建築及建置自動化倉儲系統、購置機器設備及充實營運資金，金額分別為新台幣 600,000 仟元、新台幣 200,000 仟元及新台幣 400,000 仟元。

#### (二)執行情形

單位：新台幣仟元

計畫項目	預計完成日期	所需資金 總額	執行狀況		資金運用進度			
					2018 年 第二季	2018 年 第三季	2018 年 第四季	截至 2018 年 第四季累計
興建物流倉庫建築及建置自動化倉儲系統	2019 年第二季	600,000	支用金額	預定	65,000	240,000	84,500	389,500
				實際	-	95,081	87,802	182,883
			執行進度(%)	預定	10.83%	40%	14.08%	64.91%
				實際	-	15.84%	14.63%	30.48%
購置機器設備	2019 年第一季	200,000	支用金額	預定	-	-	77,000	77,000
				實際	-	-	-	-
			執行進度(%)	預定	-	-	38.50%	38.50%
				實際	-	-	-	-
充實營運資金	2018 年第四季	400,000	支用金額	預定	-	200,000	200,000	400,000
				實際	-	225,383	174,617	400,000
			執行進度(%)	預定	-	50%	50.00%	100%
				實際	-	56.34%	43.66%	100%
合計		1,200,000	支用金額	預定	65,000	440,000	361,500	866,500
				實際	-	320,464	262,419	582,883
			執行進度(%)	預定	5.42%	36.67%	30.13%	72.21%
				實際	-	26.71%	21.87%	48.57%

本次辦理國內第二次無擔保轉換公司債募集 120,000 仟元，於 2018 年第四季累計投入 582,883 仟元，其中充實營運資金 400,000 仟元，依計畫已全數執行完畢；興建物流倉庫建築及建置自動化倉儲系統及購置機器設備實際進度預計略為落後，主係物流倉庫建築工程前期規劃時程較長，致調整支付工程款項進度，惟其進度因實際需要而調整實尚屬合理。

## 伍、營運概況

### 一、業務內容

#### (一)業務範圍

##### 1.公司所營業務之主要內容

- (1)C104010 糖果製造業
- (2)C110010 飲料製造業
- (3)C199990 未分類其他食品製造業
- (4)C307010 服飾品製造業
- (5)C802100 化粧品製造業
- (6)CH01040 玩具製造業
- (7)CN01010 家具及裝設品製造業
- (8)F102040 飲料批發業
- (9)F102170 食品什貨批發業
- (10)F108040 化粧品批發業
- (11)F203010 食品什貨、飲料零售業
- (12)F208040 化粧品零售業
- (13)F401010 國際貿易業
- (14)ZZ99999 除許可業務外，得經營法令非禁止或限制之業務

本公司主要經營項目為機能性飲品、保健食品及美容保養品之研發、製造及銷售。

##### 2.營業比重

單位：新台幣仟元

主要產品	年度	2017 年度		2018 年度	
		營收淨額	營業比重(%)	營收淨額	營業比重(%)
保健食品		3,325,743	81.67	7,420,348	91.63
美容保養品		715,230	17.56	609,105	7.52
其他		31,195	0.77	68,961	0.85
合計		4,072,168	100.00	8,098,414	100.00

##### 3.公司目前之商品項目

本公司目前主要產品為保健食品及美容保養品，提供快速研發製造的跨國界研發平臺，集合多國的專家提供最快的服務、最新的素材、最安全的製程，並提供了完善的後勤支援，包含美術設計及完整服務系統，以強調品質 ( Quality Safety )、快速 ( Quick Manufacturing / dispatching )及最佳報價 ( Optimal Quotation )等三大核心信念，達到品質安全、快速交貨、與理想報價，可以滿足客戶各類型的需求。機能性飲品包括補充人體流失之膠原蛋白飲、潤滑關節之葡萄糖胺飲及各類美白、豐胸、瘦身、降血脂及增強免疫力等目的之液態飲品。保健食品包括各類美白、抗皺、瘦身、護眼、護肝、增強免疫力及補充營養等目的之硬膠囊、軟膠囊、錠劑、粉劑、液態包、果凍等各類食品劑型。美容保養品係包括臉部及身體之保養，如：搭載 LipoButy™ 微美科技面膜、眼膜、精華液及霜等。

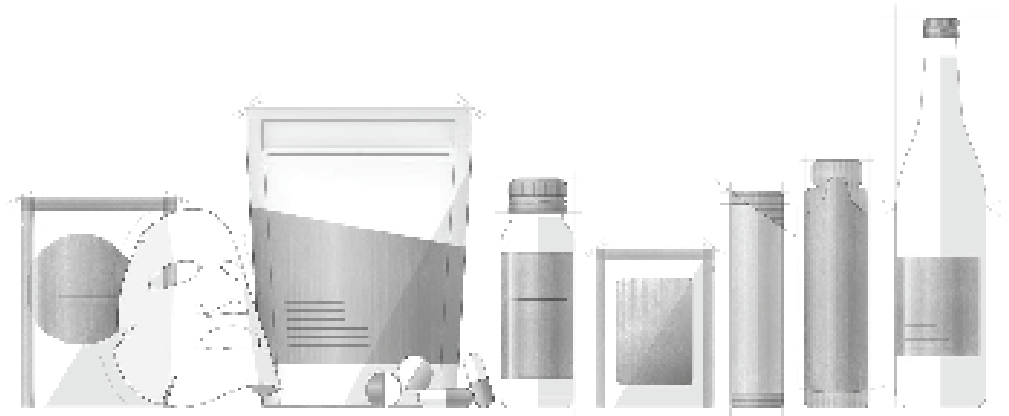

#### 4.公司計劃開發之新商品(服務)

##### (二)產業概況

###### 1.產業之現況與發展

本公司透過「生物整合設計」，以全方位創新服務模式，整合研發、生產、行銷整合成一個跨國界服務平台，從市場端探索消費者的需求，結合跨領域的專業知識與技術，為品牌客戶開發高效能產品，並縮短從產品開發到生產上市所需時程，邁向「加入並改善消費者生活 (Join & Delight)」的企業使命。本公司之產品可分為機能性飲品、保健食品、美容保養品等相關產品，其中機能性飲品及保健產品均屬於機能性食品之範疇，茲分析機能性食品市場及美容保養品市場如下：

###### (1)機能性食品

###### A.全球市場穩定成長

隨著預防醫學觀念的推廣與實施，人們選擇輔助與替代療法來預防疾病發生，其中尤以保健及機能食品具有增加營養、促進健康、延緩老化等效果，保健及機能產品的消費與使用已蔚為風氣，並以歐美地區最為普遍。根據市調機構 BCC Research 研究報告指出，2018 年全球營養科學食品 (Nutraceutical) 市場規模 2,309 億美元，預計 2018-2023 年將成長至 3,361 億美元，年複合成長率 CAGR 為 7.8%，其中功能性飲料、功能性食品及膳食補充劑的 CAGR 分別為 8.4%、8.1%及 6.8%。

(US\$ Billions)

Product	2017	2018	2023	CAGR
Functional Beverages	77.1	83.1	124.4	8.4%
Functional Food	69.6	75.1	110.9	8.1%
Dietary Supplements	67.5	72.7	100.8	6.8%
Total	214.2	230.9	336.1	7.8%

(資料來源：BCC Research、作者整理)

## B. 全球人口加速老齡化

根據聯合國最新報告指出，2050 年預估世界人口將達 98 億人，其中 65 歲以上的老年人口將超過 15 億人，約佔總人口的 16%。相較於 2017 年世界人口總數為 76 億人，老年人口為 7 億人，約佔總人口僅 9%，世界人口結構正迅速老齡化。另一方面隨著醫療科技的進步，人類的平均壽命也越來越長，聯合國預測 2019 年全球人口的平均壽命為 72.3 歲，2030 年時將達到 74.3 歲，預防保健成為各國消費者最關注的議題之一。

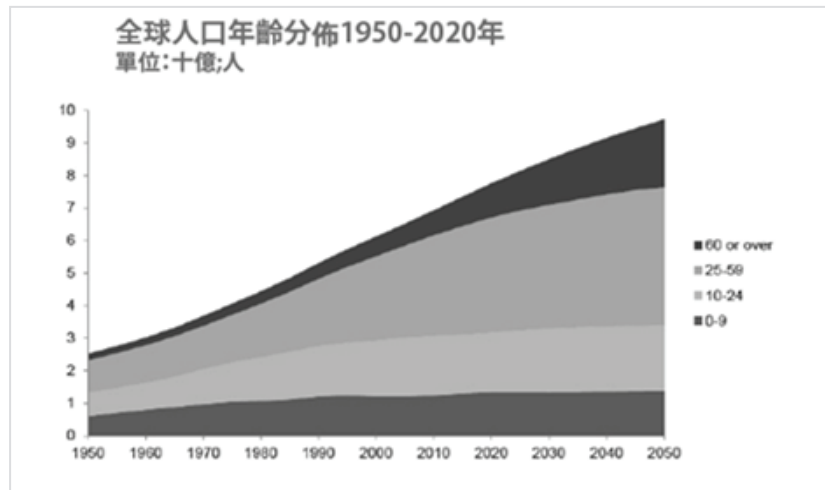

(資料來源：The United Nations, OECE, Macquarie Research)

## C. 亞洲市場重要性持續提升

從全球保健品的區域來看，目前美國仍是全球最大的單一保健品市場，市調機構 Nutrition Business Journal 數據資料庫顯示，2017 年美國佔全球市場份額達 31.4%。亞洲則是近年來發展迅猛，其中中國保健品市場規模已超過西歐，排名全球第二，佔全球市場的 16.0%，日本佔 8.1%，其他亞洲地區則佔 11.5，亞洲國家的影響力不言可喻。

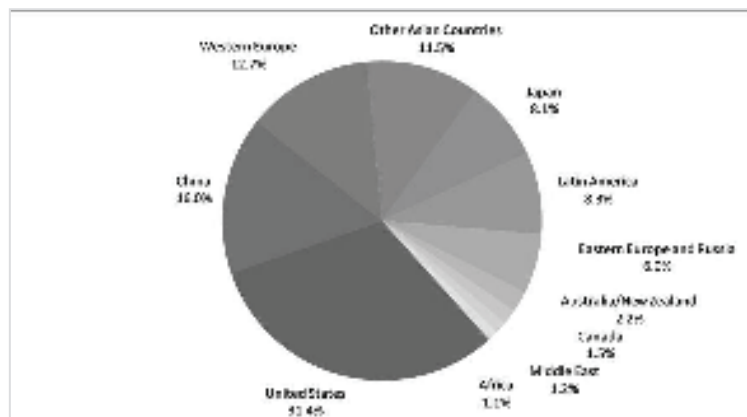

(資料來源：Nutrition Business Journal)

## D. 中國保健食品市場規模持續擴大

根據 Euromonitor 數據，2018 年中國保健品行業市場規模達 1,627 億元人民幣。從規模佔比來看，維生素和膳食補充劑佔據絕對主導地位，而



體重管理及運動營養規模佔比相對較小，2018年三者分別佔比91.3%，7.4%，1.3%。趨勢上看，維生素和膳食補充劑佔比呈逐年下降趨勢，但依然佔據90%以上的比例。由於低基期加上消費者需求，運動營養增速最為迅猛，2013-2018年CAGR達39.6%；維生素和膳食補充劑及體重管理過去5年CAGR分別為10.3%、11.9%。

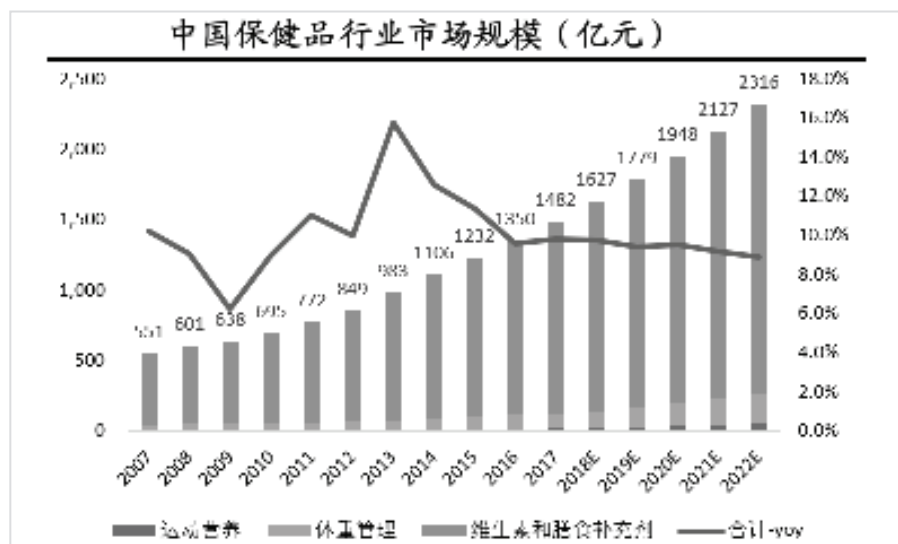

(資料來源：Euromonitor, 東北證券)

由於中國保健食品發展歷史尚短，居民使用的意識和習慣尚未完全建立。從滲透率來看，美國保健品滲透率達50%以上，日本滲透率為40%左右，而中國滲透率僅有20%。隨著中國人口老齡化的加劇，消費者營養保健意識的抬頭，未來保健品消費人口及滲透率將有機會進一步提高。

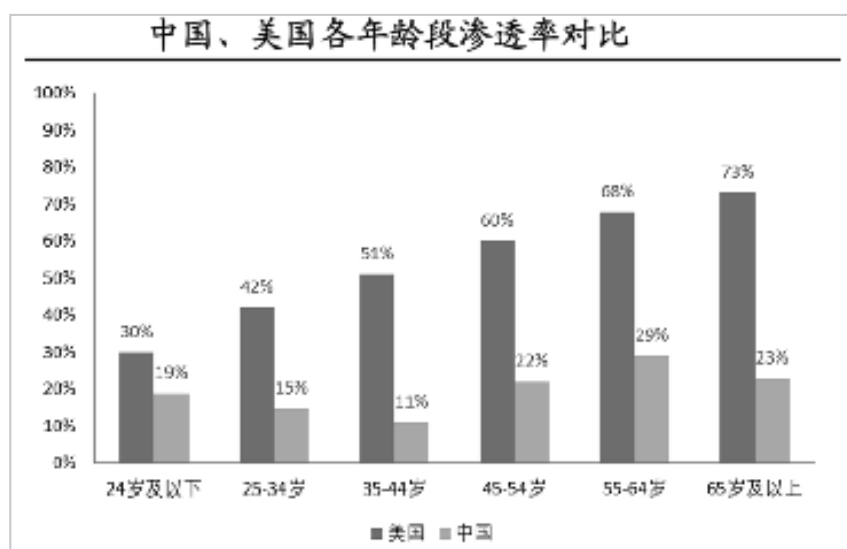

(資料來源：IQVIA, 東北證券)

## (2) 美容保養品市場

### A. 全球美容保養品市場加速成長

美麗及肌膚保養一直以來都深受女性消費者重視，根據市調公司 IBIS World 報導，美容保養品 (Cosmetics) 是一巨大的全球產業，2018 年銷售額達 3,017 億美元，2011-2018 年 CAGR 為 2.2%。而隨著新興市場消費者開始使用化妝品，加上年齡層有年輕化的趨勢，以及天然與環保產品推陳出新帶動產業升級，預計 2018-2021 年 CAGR 可望提升至 3.3%。

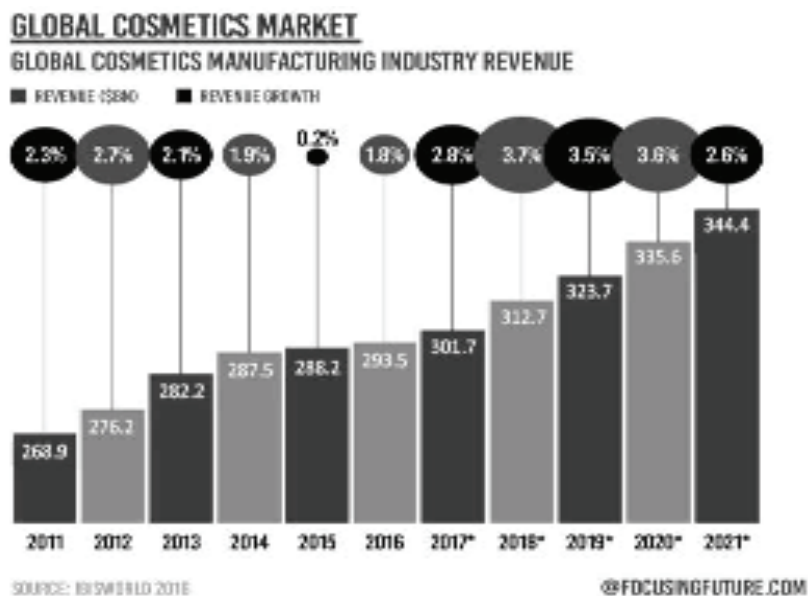

(資料來源：IBIS World)

美容保養產品主要以日常護膚 (36.1%) 及護髮 (22.9%) 產品為主，化妝品則占了 17.3%，可見化妝已經逐漸成為人們日常生活的一部分。以地區劃分來看，亞太地區是最大的化妝品市場 (36%)，其次是北美 (24%) 和西歐 (20%)。

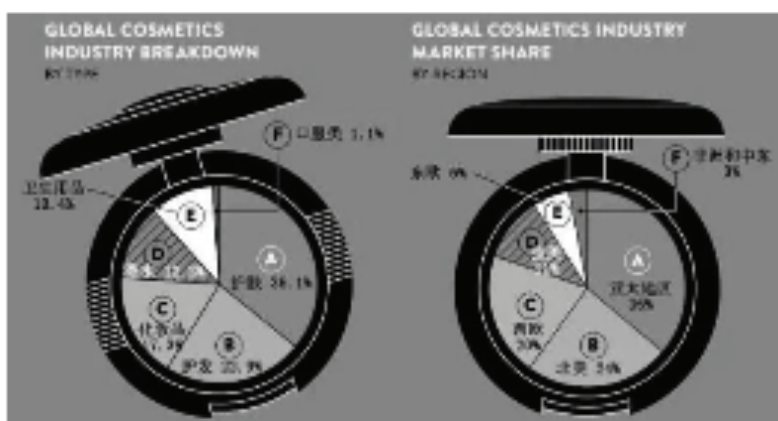

(資料來源：IBIS World)

## B. 中國面膜市場備受矚目

根據 Euromonitor 數據，2018 年中國美妝與個人護理零售額達 3,855 億元人民幣，較前一年度成長 6.6%，預計 2018-2022 年 CAGR 為 5.4%，增速高於全球。

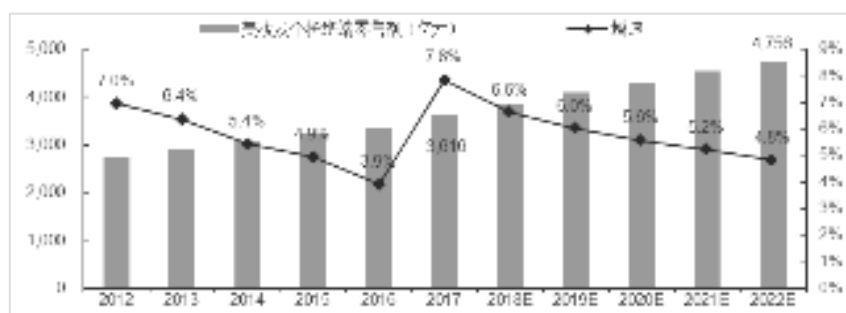

(資料來源：Euromonitor, 中信證券)

而中國大陸的空氣汙染及多變氣候，已讓面膜成為日常保養習慣的一部份，年輕人也越來越注重肌膚的預防保養。根據 Euromonitor 數據，2017 年中國面膜市場規模達到 207.5 億元人民幣，2010-2017 年 CAGR 達到 15.8%，顯著高於同期化妝品行業 8.7% 的整體增速，預計 2017-2021 年 CAGR 仍有 11.7% 的高成長動能。隨著人均所得的成長，使用頻率跟隨日韓消費者腳步進一步提升，中國面膜市場規模有望攀上新高峰。



(資料來源：Euromonitor, 中信建投證券)

## 2. 產業上、中、下游之關聯性

本公司在產業鏈中，係以開發產品新素材，並著重於研發、設計、開發及製造機能性飲品、保健食品及美容保養品為主要定位，係處整體供應鏈之中、上游之地位，其主要營運模式為搜尋各地生物原料，利用專業性分析並將其整合，研發出新型態之生技原料，再依各客戶不同的需求提供客製化配方，運用本身的專利技術，將客戶之概念構想，透過研發團隊，配合全球採購系統與原物料管理，為客戶製造出具競爭力且符合市場需求之商品。茲就我國食品生技產業上、中、下游之關聯性如下：

## 食品生技產業結構圖

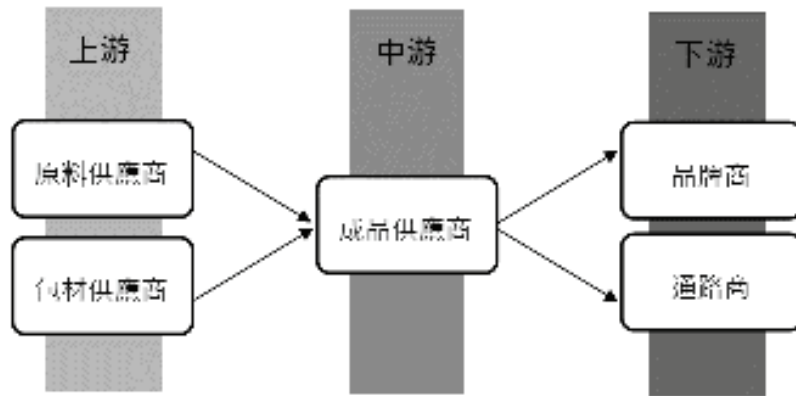

### 3. 產品之各種發展趨勢及形

#### (1) 產品之各種發展趨勢

本公司主要之產品發展分別為保健食品及保養品原料開發、創新機能食品，以及基因檢測平臺與產品及服務等三個領域。保健食品及保養品原料已發展多年具有相當成效，目前統計超過八成的產品使用本公司自行開發的 IBD 原料，而透過「生物挖礦」經營模式，結合 AI 自動化管理平台加雲端系統，加上 7 種萃取與生物轉化製程，對 100 種細胞功效研究平台評估，200 種基因表現分析平台調控機制探討，15 種天然物成分分析，未來研發效率將提升 70 倍以上，加速挖掘全球生物資源的價值。



此外，跟據人類 DNA 差異發展出的基因檢測平臺與個人化健康管理服務方面，以 G2(DNA)基因檢測套組針對亞洲人種常見的 58 項疾病做先天基因風險評估、另外針對客戶血液中的細胞做 R1(RNA)動態基因的即時監控，輔以傳統寫易生化數值 B1(蛋白質)來監控體內生理變化，透過 DNA、RNA、蛋白質來預測及追蹤健康狀況，再透過專屬診所的醫師及基因營養師，打造個人化的健康特調與健康管理對策。



近幾年隨著基因測序技術發展迅速，DNA 解序普及到民眾生活，大家對健康的認知已經開始改變，基因科技帶來的早期癌症篩選功能，個人化監控與及時治療，這些都是基因科技帶給人們的福利。人類的基因圖譜被解開之後，讓大家可更清楚瞭解到基因與營養及疾病的關係。我們每個人的基因序列有 99% 都是相同的，但剩下約 1% 的基因序列是不相同的，這使我們每個人都有獨一無二的生理表徵。這 1% 的基因序列差異，我們稱之為單核苷酸多態性 (Single Nucleotide Polymorphism, SNPs)。至今，已有成千上萬的 SNPs 被發現是與營養有關。如果此 SNPs 是調控到營養素吸收、環境因素甚至是代謝藥物的基因中，其實是會大大影響我們的健康。

本公司的基因研發實驗室致力於基因相關研究，從人的 DNA 探索與健康甚至疾病相關聯的基因位點(SNPs)變異，深入瞭解個人化健康情形，搭配大江團隊長期累積在天然物上的探索研能量-我們對天然物進行全面挖掘，透徹瞭解所有天然物對細胞所產生的生化反應 (基因表現量、生化數值...等)，我們將基因、飲食與疾病的關連進行整理與運算，發展出針對個人化的健康管理方案。從預防醫學的角度，大江努力推廣民眾建立「及早檢測、更好預防」的保健觀念，善用現今的基因科技，包含對先天 DNA 變異進行分析的基因檢測、透過追蹤血液中與健康相關的基因表現量、蛋白質生化分析，提供給客戶全方面建康守護。

## A. 保健原料開發

本公司於 2011 年開始，致力於開發自主性特殊功效之原料(簡稱為 IBD 原料)，將其原料加入既有產品配方，在提升功效性同時也提高其安全性，充分掌控原料來源保障產品品質，在提升公司競爭力同時也增加國內農業經濟效益。截至 2019 年 2 月為止，IBD 原料已有以下保健產品開發成功並上市：

- (1) Happy banana® 香蕉皮：幫助睡眠、紓壓。
- (2) Sugarlock® 花生膜：抑制血糖上升、輔助減重和糖尿病。
- (3) Wbeauty® 山葵葉萃取：抑制黑色素形成、具美白功效。
- (4) CitriSlim® 柑橘幼果：提升代謝，輔助減重。
- (5) Liverguard® 青棗幼果：提升肝功能、解酒。
- (6) JellySkin® 水母：補充醣蛋白、輔助肌膚保濕。
- (7) Formosal Ruby™ 紅藜：抑制醣化蛋白形成、降低肌膚老化。
- (8) Cleaner J™ 金針菇：吸收身體多餘油脂、輔助減重。
- (9) Green Caviar® 海葡萄：幫助皮膚保濕、美白、抗氧化。
- (10) O'Young 青花菜苗：超強抗氧化劑。
- (11) Guard U® 高麗菜：含 Vitamin U，抑制胃潰瘍發生。
- (12) Ocean White® 馬尾藻：抗氧化劑、抗 UV。
- (13) Dragon Power® 黃精：提升男性睪固酮，性功能輔助。
- (14) Soba!® 蕎麥種皮：提升高密度膽固醇，幫助調節血脂。
- (15) SugarCut® 芭樂幼果：抑制血糖上升、輔助減重和糖尿病。
- (16) Happy Angel® 香蕉花/雄蕊：輔助降低攝護腺肥大。
- (17) Dr.Lu 鱸魚萃取：促進傷口癒合，提升免疫力。
- (18) Sun & Moon Enzym® 日月酵素：保護胃黏膜，減緩胃潰瘍。
- (19) Block 2.5® 青梨幼果：修復肺上皮細胞，掃除 PM2.5 細懸浮微粒。
- (20) DKM® 蛋殼膜：退化性關節炎保養。

除了上述已開發成功之 IBD 原料外，本公司正在進行植物幹細胞之研究，預期能再開發出更為天然且對人體有益之成分，並投入藥品之研發，TCI 植物幹細胞研發暨生產中心首重進行珍貴植物品種的保存，打造恆濕恆溫的種原保存並建立 30 多種台灣特殊植物的無菌苗株，逐步的研究其幹細胞具有的效性與功能；此原料由本公司自行生產，從植物引種、消毒、癒傷組織誘導、量產化培養到末端的超音波萃取、試驗分析、臨床測試做為一完整的原料開發流程，我們將開發更多的在地或特殊性植物，利用其幹細胞內的有效物質作為保養品及食品的獨特原料。

目前除了運用固態組織培養技術外，同時進行潮汐式及自動化培養等新型作業模式開發，在既有的穩定生產基礎上加強產能及成本的控制，打造更有效益的 IBD 原料；近期大江生醫也開發出異於市場的保養品原料，如天山雪蓮幹細胞、冰花幹細胞，透過細胞實驗、基因平臺到最後的肌膚試驗



整合，完整的呈現原料的特殊性及功能，使客戶能更清楚的瞭解其真正的作用機制。

植物幹細胞除了做為保養品及食品原料外，同時投入植物藥(API)的研究，利用特殊的栽培方式及化合物鑒定技術找出特定成分，進一步開發成可用之藥品，提供更天然且對人體有益之成分。已開發之成份如下：

天山雪蓮 Snowlotus	台灣蝴蝶蘭 Orchid	冰花 Iceplant	茶葉 Tea
桃花 Peachblossom	山茶花 Camellia	扶桑 Hibiscus	何首烏 Polygonum
薰衣草 Lavender	迷迭香 Rosemary	人蔘 Ginseng	銀杏 Ginkgo
鐵皮石斛 Dendrobiumofficinale	白鶴靈芝 Rhinacanthus nasutus		

#### B.基因檢測平台與產品及服務

基因研究正逐步將人類對醫療和保健的認知帶到個人化的精準應用，本公司已上市的 G2 基因檢測套組，是針對專為亞洲華人所開發的 DNA 遺傳檢測產品，一次可篩檢近六十種慢性疾病並提供罹病風險倍率做為民眾進行個人化健康管理的參考。G2 基因檢測套組包括檢驗糖尿病、高血壓、高血脂、肥胖等新陳代謝類疾病，以及心血管相關疾病，例如腦中風、冠狀動脈疾病，還有大腸癌、肝癌、乳癌等約 14 種的癌症遺傳風險評估。除了與疾病建康有關的基因套組，本公司更注意到廣大民眾的需求，打造出許多消費性基因檢測套組。針對不同族群社設計出許多基因檢測套組，例如針對想瘦身族群的 OB 肥胖基因套組、美容族群的 BS 套組、環境毒物代謝力套組、口腔發炎套組、孕媽咪妊娠紋和蟹足腫套組、細胞抗衰老套組。本公司目前累計的基因檢測委託案已達六千筆，透過全新打造的健康經營 e 化平臺，讓民眾在保有個人隱私權益下，更即時取得個人的基因檢測資訊，並且透過我們的 e 化平臺可以選擇個人專屬的健康管理對策，內容包括基因營養特調、基因營養點滴、基因運動處方、專業健康諮詢、醫療健康保險、核心健康管理計畫等多元方案，滿足更多民眾對維持健康所採取的行動需求。

G2 基因檢測產品在預防醫學的保健應用，為使民眾更實質體會到個人化健康管理所帶來的保健效果，本公司同時發展 R1 動態基因追蹤系統和 B1 蛋白質生物指標，經由定期的抽血追蹤，提供民眾血液腫瘤、細胞抗衰老、腦神經退化性疾病、腦部血管病變、心血管風險、肝炎與肝硬化、免疫風濕及過敏等七大項的身體現況及時檢查，輔以高階生物資訊統計運算

結果，讓民眾在傳統醫療上的生理表徵尚不明顯時，能及早得到疾病徵兆的警訊，公司努力透過基因科技發展出良好預測系統、R1 追蹤系統，針對每一個民眾提供 ODM 個人化的健康管理方案，在本公司專業醫師和營養師搭配的基因營養特調調理下，避免高風險疾病發生，並且努力提高會員服務系統，成為會員的強力健康後盾，專業的研發團隊在基因科技的研發和進步上都是為了會員的健康努力，並且將生醫專利 IBD 原料導入基因營養特調配方系統，達到最即時與精準的健康調理。

### C. 共生微生物之研究與應用

微生物免疫學在臨床上暫有非常重要的角色，也在日常生活中與國人健康有密切的關係。本公司將投入更多在機能性益生菌的開發，建立自有專屬的益菌資料庫，包括自生系列菌種、基因調控菌種兩大類，像是能產出小分子玻尿酸的 TCI633 即為自生系列菌種，根據最新的研發資料指出，TCI633 對於初期退化性關節炎有顯著的療效，同時透過基因層面的研究，指出 TCI633 可能經由調控噬骨細胞的生成活性而達到減緩初期退化性關節炎腫脹疼痛的作用，接下來我們的研發團隊將發展更多自生系列菌種，利用益菌的代謝產物達到營養輔充的保健效果，而基因調控菌種將針對新陳代謝類的慢性疾病，像是高血壓、高血脂、糖尿病、肥胖等，使微生物能對人體某些特定基因的表達量產生調節作用，所以未來民眾透過持續補充好菌，讓好菌在身體定殖並偕同人體的生理調節機制，運用微生物和人體共生達到健康促進的最佳效益。截至 2019 年 2 月為止，本公司自有專屬並已確認功效的益生菌有：

- (1)TCI633：舒緩退化性關節炎的不適、預防退化性關節炎的發生。
- (2)TCI378：減少膽固醇生成、增加脂肪代謝，幫助體重管理。
- (3)TCI028：降低血液中 TMAO，預防心血管疾病、耐大蒜的腸道優勢益菌。
- (4)TCI507：降膽固醇，幫助血脂調控。
- (5)TCI711：促進肝臟機能並幫助毒素降解排出，使人體毒素累積降低。
- (6)TCI999：提高長壽基因表現，避免老化。
- (7)TCI357：提升肺部細胞修護與 PM2.5 清除率，呼吸道保健。
- (8)TCI058：轉換飲食中脂肪酸為 CLA，提升人體代謝率，預防復胖。
- (9)TCI515：雙向調控免疫，預防過敏、增強抵抗力。

### (2) 產品之競爭情形

為因應消費者之需求，近年來，機能性食品及美容保養品素材及配方流行趨勢，幾乎每 2~3 年就會有明星素材出現，如勝肽類蛋白質原料、果酸、維他命 A 酸、肉毒桿菌、左旋維生素 C、Q10、膠原蛋白、玻尿酸及海洋深層水等。機能性食品及美容保養品成分是整個美麗產業的靈魂，而如何求新、求變、開發新的原料技術、配方、研發新產品為一大課題，故應持續關注客戶需求，因應時代潮流發展出本身之創新策略，為未來發展機會。



2018年起本公司打造「生物挖礦」的全新營運模式，以基因科技、大數據、自動化、智慧配方平臺及工業4.0製造，於是即時螢光定量分析儀、AOI自動光學檢測、極速高通量樣品處理手臂、全自動核酸萃取、全智慧六軸手臂這些通常只能在螢幕前看到的高自動化設備從整合大資料出發，將人工智慧與自動化實驗室變為現實，結合全球生物科技資源的運用，打造高效能產品。產品開發著重新素材及萃取、篩選技術之開發，針對原料的萃取、篩選條件，依其素材特性，將所需時間、輸出功率、溫度、素材液料比例、素材粒徑大小等變因匯入實驗設計中，進行萃取、篩選條件最適化，並求其安定性及有效吸收性。並以自動化研發方式，結合七種萃取與生物轉化製程，100種細胞功效平臺實驗評估，200種基因調控表現機制探討，15種天然物成分分析，每個效性成分需要經過17700個實驗，經過「生物挖礦」的垂直整合自動化，效率提升70倍。裝上高速引擎，加速挖掘全球生物資源的價值。本公司以自主性IBD原料比重逐漸提高，積極佈局專利，增加其他競爭者不可複製之優勢。

本公司研發多年的三大核心技術，打造高效能及差異化的產品。技術一，雙營 Double Nutri 是大江生醫創新技術，通過乳化+膠體承載技術，開創營養補給的可能性。現在能利用雙營乳化技術，完整結合雙相營養，打造更加有效、更加方便的產品。技術二，LipoButy™微美科技，該技術運用次微米級分子，能夠加速精華液的傳輸並到達肌膚底層。LipoMask™微脂體面膜，其技術原本是藥劑使用，且產量小價格昂貴，而本公司率先以先進製程擴大產能經濟化，精華液成分率先業界包覆全微脂體化，具有小粒徑和高滲透等優越特性，使精華能迅速滲透到皮膚細胞中，為當今業界最速效面膜，敷用時間從15分鐘縮短到約5分鐘，達到極致的美容保養效果。技術三，本公司針對現有機能性原料依產品常用組合從單方至複方以高通量方式進行細胞功效試驗，快速探討其是否具有加乘或相互抵銷之作用，並將此大量數據整合至 Synergene™資料庫，從中設計不同功能訴求包括美肌、免疫調節、心血管保健、血糖、運動表現等之配方發展商品化劑型後，再進行臨床功效評估。未來針對品牌客戶不論是在原料或是終端商品都能立即有效的提供科學化驗證、整合性高效能產品方案。

本公司開發膠原蛋白肽產品多年，掌握上游原料來源和特性，率先運用科技打造膠原蛋白肽來源追溯方法，以嚴格的基因層次進行供應商進貨前檢驗把關，除了核驗供應商提供的資訊外，採用超高解析度串聯式質譜儀進行分析檢測膠原蛋白肽序列，將分析結果與國際參照標準資料庫進行比對，用人工智慧驗證蛋白質一級結構相似度，追溯出膠原蛋白肽的萃取來源來自豬、魚、牛之外，序列的差異還能進一步鑑定類別物種，是飼養還是野生的豬，或是黃牛、水牛、犛牛中的哪種牛，以及鑑定是哪種魚，亦可分析物種的混用比例，讓膠原蛋白肽消費者吃得放心，促進特殊功能膠原產品更顯功效，促進膠原蛋白肽市場健全成長。精確的鑑定支持膠原蛋白肽序列間的差異，打造更多元的差異化功能性及科學化認證產品。

### (三)技術及研發概況

#### 1.所營業務之技術層次及研究發展



本公司研發設計中心隨著本公司調整策略由僅配合客戶需求設計產品轉以積極開發自主性原料領域並推廣「生物整合設計」流程，致力於挖掘各種天然界的資產包括特色植物、農業及食品加工副產、微生物及其代謝產物、海洋生物等，評估每項素材經萃取及生物轉化(發酵)製程、細胞功效試驗分析、並從基因平台探討在細胞層面的基因調控機制，最終分離其特有活性成分反覆驗證後，再進入人體臨床功效研究，透過各種自動化平台的導入，加速研發產出，讓公司在保健生技領域的研發速度極具優勢。本公司研發設計中心共設立九大實驗室聯手運作，分別為 QODM 實驗室(QODM Lab)、明日實驗室(NEXT Lab)、功效驗證實驗室(EVE Lab)、人類共生微生物實驗室(H&M Lab)、活性物質鑑別實驗室(MIA Lab)、品質驗證實驗室(ISO 17025 Lab)、鷹眼實驗室(Eagle Eye Lab)、香氣生理治療實驗室(ATP Lab)及基因檢測實驗室(Gene Lab)，將研發能量接力傳遞，為消費者從現在到未來的各種需求，以生物整合設計的方法一以貫之，專注又快速，持續創新與把關。

本公司九大實驗室介紹如下：

(1) 明日實驗室(Next Lab)：

明日實驗室針對具前瞻性與創新性的研發題材，以集團資源為後盾，結合學術單位先進科技，屢創研發新契機。我們有植物幹細胞工程技術，將稀有珍貴的植物藥材透過組織培養、幹細胞量產製程，提升產品活性與品質穩定性，並應用於保健素材上。此外，我們利用微乳化包覆技術解決油溶性物質的水溶性，提高產品應用性。透過嚴謹的開發技術，配合全球專利佈局，不斷創新、鑽研與實踐，為客戶解決可能發生的問題、滿足消費者未來的需求，創造更美好的生活體驗。

(2) 人類共生微生物實驗室(H&M Lab)：

H&M 實驗室 (Human & Microbiome Laboratory)首重機能性微生物菌種庫的建立，透過益生菌篩選與功能開發，找到對消費者健康有益的菌相調節模式，真正改善消費者生活。



(3) 活性物質鑑別實驗室 (MIA Lab)

活性物質鑑別實驗室(Molecular Identification & Analysis Laboratory, MIA Lab)利用各種高規格儀器如 GC/MSMS (氣相層析質譜儀)、LC/MSMS (液相層析質譜儀)、NMR(核磁共振儀)、UPLC(超高壓液相層析儀)…等，針對天然物效性物質以及微生物代謝產物進行分析與鑑定，掃描其對人體多種類細胞的反應，找出真正對消費者有益的效性成份與部位，以不同萃取方式取得後，高效性添加，打造高效能產品。

(4) 功效驗證實驗室(EVE)

透過與各大醫學中心合作，開發創新進步之視覺化臨床驗證技術，並出具產品效果驗證報告，帶給客戶及消費者最佳的產品功效保證。

(5) QODM 實驗室

Q-ODM 實驗室將產品設計部門所提供的配方與工藝實現，確保產品製程順利量產。從產品製作到生產精進採用同步作業，一完成樣品製作即開始考慮生產作業的流暢度與最佳化生產模式。透過食品的口感測試、風味品評、面膜的膚感測試與皮膚科學等參數分析，達到高品質標準 (Quality)、快速研發新商機產品(Quickness)與規模經濟效益(Quotation)。

(6) ISO17025 實驗室

ISO 17025 品質驗證實驗室，經由 TAF 單位認可，通過 ISO 17025 國際認證。配備有 GC-MS/MS 及 LC-MS/MS，用全球最高標準的嚴謹與機制，為您的產品把關，確保每一次生產的產品都是高效能。首創業界「安心百分百」產品履歷制度，載明產品規格及各項量測目標物的檢驗值，從原料到成品，超過 300 項檢驗項目，包含三大防腐劑、七大微生物、九大重金屬及二零五項農藥殘留等，於出貨時隨產品附上，讓客戶與消費者都安心。

(7) 基因檢測實驗室 (Gene Lab)

我們成功開發高通量細胞掃描平台，快速找出原料的特定功效方向，並經過一系列實驗進一步釐清效性成份與基因群的互動關係；另一方面，我們建立新型基因醫材與分析平台，開發出能預測疾病的 G2 基因檢測：篩檢 58 種慢性疾病，包括：糖尿病、高血壓、高血脂、肥胖等新陳代謝類疾病，及 14 項主要癌症；能了解身體現況的 R1 晶片及 B1 檢測：提供基因動態追蹤及蛋白質生理檢測，以此兩階開創以基因為核心的個人化健康管理方案。

(8) 鷹眼實驗室 (Eagle Eye Lab)

為配合高速自動化生產設備的產出，人工檢驗的速度與品質已不符需求。鷹眼實驗室不斷開發極致敏銳的監控設備，透過視覺辨識系統檢測技術，直接在線監測，產出雲端數據，打造高規格生產品質。



(9) 香氛治療實驗室(ATP Lab)

ATP Lab. (Aroma Therapy Physiology Lab.)主要針對香氛與人體生理功效互動性做研究。利用細胞實驗與基因平台測試，並觀察人體在使用香氛後，血液中的 mRNA 表現量與蛋白質活性反應，找出香氛與產品相輔相成的搭配趨勢，以科學化數據建立 TCI 香氛資料庫，創造每一支保養品的獨特配方與香味。

## 2.研究發展人員與其學經歷

在人員素質方面，2019年3月底碩士以上占研發總人數70.9%。

單位：人；年

項目		年度		
		2017 年度	2018 年度	2019 年截至 3 月 18 日止
研發人員 學歷分佈	博士	11	19	19
	碩士	57	62	62
	大專	24	40	42
	高中	2	1	1
合計		94	122	124
平均年資		2.1	2.05	2.19

註：含集團研發人員(含子公司、全職派遣及約聘，不含臨時人力)人力統計。

## 3.最近年度及截至年報刊印日止投入之研發費用

單位：新台幣仟元

項目		年度		
		2016 年度	2017 年度	2018 年度
研發費用(A)		160,255	182,276	438,046
營業收入(B)		3,109,676	4,072,168	8,098,414
研發費用占營業收入比例(%)(A/B)		5%	5%	5%

## 4.最近年度及截至年報刊印日止開發成功之技術或產品

年度	主要研發成果
2017	1.青梨幼果萃取物於呼吸道保健與排毒產品之應用研究 2.TCI378減脂益生菌 3.黑番茄萃取物於護眼保健食品應用開發 4.雪燕萃取物於緊緻保養品原料開發 5.具緊緻抗光老化功效之風船葛萃取物保養品開發 6.墨早蓮萃取物於美白淡斑保養品開發 7.橘皮發酵物於體脂管理產品開發 8.芒果幼果萃取物於抗醣化與減脂產品應用開發 9.TCI711排毒益生菌 10.可提升皮膚彈力與與抗光老化之泡葉藻萃取物

年度	主要研發成果
2018	1. 樹番茄萃取物於護眼保健食品應用開發 2. 柳蘭萃取物於保濕保養品開發 3. 水香稜萃取物於煥膚保養品開發 4. 桃膠萃取於提升彈力保養品開發 5. 刺梨萃取物於全效抗氧化保健食品應用開發 6. 香蕉雄蕊萃取物於生髮保養品開發 7. 蕎麥殼萃取物於抗醣化保健食品開發 8. 特納卡樹皮萃取物用於預防皮膚老化保養品開發 9. 紅龍果胚珠萃取用以抗醣化保健食品應用開發 10. 榴槤心皮萃取物以抗疲勞保健食品應用開發 11. 波羅蜜白芯萃取物以女性保健保健食品應用開發 12. 鐵皮石斛萃取物於美肌保健食品應用開發 13. 卡琪花蒂瑪萃取物於抗老保養品開發 14. 代代花萃取物於美肌減脂保健食品應用開發 15. 金花茶萃取物用於美肌減脂保健食品應用開發 16. 紫花香茅萃取物用於清肺保健食品應用開發 17. 茶樹幹細胞於美肌保養品開發 18. 咖啡櫻桃美肌保健食品應用開發 19. 可降低降低血脂及調整腸道菌相TCI507橘子菌 20. 可修護肺上皮細胞與與提升並提升巨噬細胞吞噬PM2.5能力之TCI357梨子菌 21. 可預防動脈粥狀硬化與降低新血管疾病風險之TCI028好心菌 22. 石榴發酵物用於美白與皮膚緊緻功效之食品與保養品。
2019.1.1 ~2019.3.18	1. 蒔蘿萃取物於護腦保健食品應用開發 2. 黃金莓萃取物於美肌保健食品應用開發 3. 旅人樹萃取物於抗老保健食品應用開發 4. 野櫻莓萃取物於美肌保健食品應用開發 5. 翡翠櫻桃萃取物於美肌保健食品應用開發 6. 印第安娜娜萃取物於抗氧化保健食品應用開發

#### (四)長、短期業務發展計畫

##### 1.短期發展計畫

- (1)針對市場趨勢迅速開發具有契機之新產品，持續強化配方設計與增強產品功效，以提昇產品效能，以生產成本控制與創新產品包裝設計來滿足市場需求，擴大市場佔有率。
- (2)持續加強台灣本土素材之開發，期成為獨家原料，尤其將台灣本土農業強化、科學化與加值化。
- (3)致力於提升研發人員產品設計能力和技術水準，以增加市場競爭力。
- (4)利用生物反應器以液態培養的方式大量培育植物癒傷組織(幹細胞)，並開發各品項之最佳生產條件，強化產品效能並降低生產成本。

##### 2.長期發展計畫

- (1)持續與各大學和醫院進行交流和合作，結合學術資源開發研究出更多新素



材、產品和進行功效驗證。

- (2)全面整合原料，於加工端建立自有之實驗型萃取工廠並自行種植具有發展潛力之植物，達到全方面原物料整合。
- (3)基因檢測之研發、基因與遺傳疾病關連性之研究及相關臨床試驗專案。
- (4)微生物免疫學在臨床醫學上應用與個人健康之間的關係。

## 二、市場及產銷概況

### (一)市場分析

#### 1.主要商品之銷售地區

單位：新台幣仟元；%

區域 \ 年度	2017 年度		2018 年度	
	金額	比率	金額	比率
內 銷	365,937	8.99%	378,065	4.67%
外 銷	3,706,231	91.01%	7,720,349	95.33%
合 計	4,072,168	100%	8,098,414	100%

#### 2.市場占有率

單位：億美元

項目	2018年預估全球市場規模	本公司2018年合併營業收入(註)	佔有率
保健及機能食品	2,309	2.47	0.11%
美容保養品	5,704	0.20	0.004%

資料來源：Euromonitor、mordorintelligence。

註：本公司 2018 年合併營收兌換成美元匯率為 1:30。

#### 3.市場未來之供需狀況與成長性

2018 年全球保健食品市場規模預計達到 2,309 億美元，近年風氣訴求天然、植萃、有機來源且減糖配方，又以蛋白質、魚油、Omega 脂肪酸和益生菌等產品為快速發展之類型，本公司將依據保健食品發展趨勢開發製造相關產品。另根據 mordorintelligence 的市場調查報告，2018 年全球美妝保養品市場規模達到 5,704 美元，預估 2023 年全球美容保養品市場規模將達到 8,056 億美元，年複合成長率為 7.14%。

#### 4.競爭利基

##### (1)持續開發新素材：

為因應消費者之需求，近年來，機能性食品及美容保養品素材及配方流行趨勢，幾乎每 2~3 年就會有明星素材出現，如胜肽類蛋白質原料、果酸、維他命 A 酸、肉毒桿菌、左旋維生素 C、Q10、膠原蛋白、玻尿酸及海洋深層水等。機能性食品及美容保養品成分是整個美麗產業的靈魂，而如何求新、求變、開發新的原料技術、配方、研發新產品為一大課題，故應持續關注客戶需求，因應時代潮流發展出本身之創新策略，為未來發展機會。本公司著重新素材及萃取、篩選技術之開發，針對原料的萃取、篩選條件，

依其素材特性，將所需時間、輸出功率、溫度、素材液料比例、素材粒徑大小等變因匯入實驗設計中，進行萃取、篩選條件最適化，並求其安定性及有效吸收性。未來本公司將自主性 IBD 原料比重逐漸提高，積極布局專利，增加其他競爭者不可複製之優勢。

## (2)積極佈局海外市場：

本國食品生技產業規模之瓶頸在於自身市場規模太小，無法僅依賴台灣市場，必需以亞太市場及全球市場為著眼點，否則將難以生存壯大。本國廠商在策略上應以拼出規模經濟為首要任務，積極開發眾多潛在消費者之亞洲市場，尤其以中國大陸市場為可先行開發市場，找出差異化、因地制宜且輔以台灣優勢進行佈局，如何讓消費者吃的安心、吃的健康，成為產品發展的重要趨勢，台灣廠商在進入大陸市場時，因品質穩定、設計精美，且台灣廠商生產安全性普遍獲得大陸消費者之信任，可推出具台灣特色或優勢之產品等特殊之產品來進行切入商機的佈局。

而東南亞市場包括馬來西亞、印尼等國家擁有龐大的穆斯林人口，因此，基於宗教信仰，穆斯林人口對機能性食品之訴求，非常重視原料的取得來源。食品生技業者所開發的健康食品或美容產品，必須避免酒精及豬萃取的成份，才能取得當地消費者的青睞。

本公司致力於國際市場之開拓，於既有之中國大陸市場增設服務據點，對於東南亞市場因考量馬來西亞及印尼兩國之穆斯林人口，除申請清真認證，開發符合當地民情之產品外，2017 年在印尼雅加達成辦公室，深入當地市場。此外也同時積極開發日本、歐洲、澳洲及印度等地區，藉以擴大客戶群。

## (3)產品品質保證及有效性驗證：

本公司全產品均通過檢驗合格，而本公司品質驗證實驗室通過 ISO17025 和 TAF 認證，公信力等同第三方檢驗單位，在 2015 年新添購 LC-MS/MS 與 GC-MS/MS，建立產品履歷制度，檢測項目包含五大防腐劑、八大微生物、九大重金屬及三百一十項農藥殘留、六項塑化劑，並出具「產品履歷表」，載明產品規格及各項量測項目，並隨貨附上，使客戶更為安心。

## 5.發展遠景之有利、不利因素與因應對策

### (1)有利因素

#### A.預防醫學及輔助替代療法的發展

慢性病(chronic disease)包括心血管疾病、高血壓、癌症、慢性呼吸性疾及糖尿病等威脅人類健康，隨著慢性病患數量增加成為各個國家醫療支出與社會福利負擔的一大隱憂，保健及機能食品站在預防醫學的角度，有增加營養、促進健康及延緩老化等功能，在冀望保健及機能食品降低醫療支出以及健康意識抬頭之情況下，逐漸受到各國政府及消費者所青睞。



## B.健康意識抬頭及老年人口增加提升市場需求

我國國人受到實質薪資長期停滯和房價高漲等社會民生問題影響，加上國人單身主義興起和養兒防老觀念逐漸式微，使得民眾生育意願長期下滑，以致我國人口結構持續朝向老齡化趨勢，根據內政部統計，台灣老年人口比例於 2017 年增加為 14.09%，正式進入高齡社會，並於 2035 年進入超高齡(超過 20%)。由於老齡人口對於自身健康較為重視，且食品消費預算較高，因此將帶動國內保健食品、營養補充食品、天然穀物、蔬果和鮮食等產品市場規模持續擴展。

台灣人口結構變化趨勢

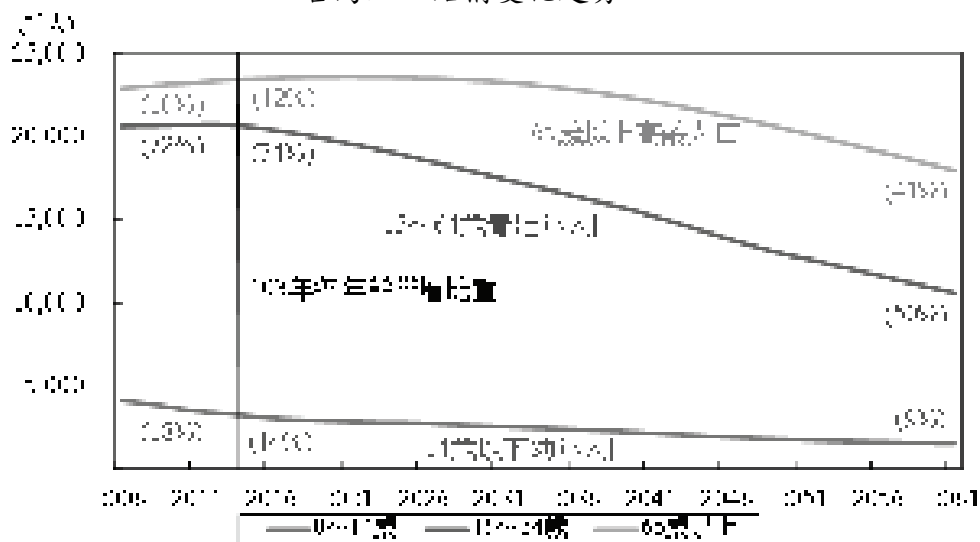

資料來源：內政部；中華民國人口推計；拓璞產業研究所整理，2015/04

## C.消費者自我照護意識抬頭

由於「自我照護」(self-care)的概念逐漸成形，帶動消費者建立健康意識的觀念，並持續認知到食物可以提供對健康之助益和輔助疾病管理，諸如改善心血管功能、加強身體能量與耐力、維持整體健康和改善消化系統等益處，特別是經過認證及臨床證實效果的產品更能加強購買信心。

## D.大陸地區所得增加、重視保健意識

近年來隨著中國大陸經濟高度成長後，隨著消費者可支配所得提升，在提升健康和生活水準上的支出也會跟著增加，未來幾年大陸維他命及保健食品市場可望繼續保持理想動能，根據數據供應商 Euromonitor 估計，截至 2017 年底，大陸維他命及健康補給品市場規模已達到人民幣 1,600 億元，並且隨著二、三線城市消費力的釋放，都將成為消費增長的生力軍，因此中國大陸保健食品及美容保養品市場規模未來深具發展潛力。

## E.女性消費能力提高

女性在經濟及生活上的自主，使得她們有能力為了改善自己的外在問題，而投入更多的成本。外在的改善可以增加人際關係，美麗的外表可獲得他人的讚賞，除此之外，也可能帶來更多的工作機會。外在優勢帶來的好處，使得女性為了變美而願意投入金錢與時間接受各式的美容保養服

務，美容飲品市場銷售量更是逐年成長，顯示台灣女性對美的要求已不僅侷限在臉部，而是追求全方位美麗，未來將會是保健食品及美容保養品市場的一大商機。

#### F. 基因體學(genomics)的興起

目前科學家研究「個人基因體學」(personal genomics)的基因、飲食與疾病間的相互關聯性，即所謂的營養基因體學(nutrigenomics)，以達到生活管理與疾病預防，甚至預測之目的，並藉由個人基因檢測確認是否容易罹患代謝症候群(metabolic syndrome)或其他疾病，提供生活作息、飲食及保健食品應用之健康對策來達到預防效果。

#### (2) 不利因素與因應對策：

A. 保健及機能食品市場蓬勃發展，致國內、外大廠紛紛跨入，同業競爭者眾多。

##### 因應對策：

- a. 本公司以消費者需求出發為導向，商品在開發過程協助客戶已進行可行性分析與製作具體行銷方案，並掌握目標族群喜好分析，使產品於生產前就能掌握市場趨勢，並能避免開發高度競爭之產品。
  - b. 本公司設立功效驗證實驗室，就產品功效進行實驗驗證，賦予具高度參考價值的科學數據和證明，並與各醫學中心或專業機構合作開立完整之專業驗證報告，提升客戶信心及滿意度。
  - c. 本公司針對原料與產品進行分子層面的 DNA 與 RNA 的研究，了解原料與產品是如何在人體中產生作用，並且在了解各原料之間對於功效的協同作用，用以設計商品時能做出最有效之商品。
  - d. 本公司已於台灣、美國、中國、韓國、香港、日本、德國、法國、印度、新加坡及歐洲等國申請專利，截至目前為止已核准專利有 239 項、申請中 265 項，防止研發成果被他人侵權，以創新產品來確保本公司及客戶之競爭優勢。
  - e. 本公司設有膠囊錠劑廠以及機能性飲品廠等兩座通過 GMP 認證的工廠，已提高本公司產品自製率。目前為積極拓展中國大陸內需市場及其他海外市場，並於中國大陸上海金山區建置保健食品廠及面膜廠，以高效率及更具競爭力之價格直接服務當地及國際之客戶。
  - f. 本公司以香蕉皮、花生膜等多項自主性 IBD (Integrated Bio-science Design) 原料，在 2014 年間更以 12 種保健與保養品原料(包含 Formosa Ruby™, Cleaner J™, Dragon Power™ 等)榮獲國際多項發明大獎，藉由原料及劑型差異化，開發出獨特產品領先市場，避免同業之競爭。
- B. 台灣市場規模有限且食品衛生管理法規（如食品衛生管理法、健康食品申請許可辦法等）趨於嚴格。

##### 因應措施：

- a. 中國大陸市場將隨著人民所得提升而使得市場規模亦隨之快速擴張，

故本公司增設大陸服務據點，將全線產品逐漸推廣至大陸地區。

- b.目前歐美地區銷售額占本公司整體比重逐漸提升，透過業務開發的成功模式，積極爭取國際知名大廠訂單。
- c.本公司目前亦積極開發東南亞市場，考量印尼及馬來西亞兩國有眾多回教徒，除申請 HALAL(清真)認證外，並開發符合當地民情之新產品，如魚膠原蛋白飲品等，以加強消費購買意願。
- d.本公司法務智權部目前已就台灣、中國、馬來西亞、香港、美國及歐洲等地之保健食品及美容保養品相關法令進行蒐集及整理，以確保公司產品能完全遵循法規，降低法律風險。

C.保健食品的特性是屬於一種直接由消費者食用的產品，因此產品的安全性是消費者購買時會相當關注的考慮因素

因應措施：

- a.本公司研發部實驗室負責原料開發、配方設計及功效驗證，並遵照 SOP 規範生產製造，再由品保中心出具後方能上市，確保產品之安全及功效。
- b.由於行政院衛生署針對健康食品有相當嚴格的規範，本公司產品若欲取得健康食品的認證，必須經過嚴密的審查過程，表示通過認證之產品已經過政府單位對於品質的把關，更容易取得消費者的認同，目前本公司已取得 ISO9001、ISO22000、ISO17025、HACCP、Sedex、FSSC22000、食品 GMP、機能性食品 GMP、HALAL 等國內外之品質相關認證，並於生產廠房建立標準化生產流程及嚴密品質監控，因此產品具有高度競爭力。

(二)主要產品之重要用途及產製過程

1.重要用途

產品別	主要用途
機能性飲品	補充人體流失之膠原蛋白、豐胸、美白、瘦身、潤滑關節、降血脂及增強免疫力等
保健食品	各類美白、抗皺、瘦身、護眼及增強免疫力等營養補充
美容保養品	皮膚及臉部肌膚之保養

## 2. 產製過程

### (1) 機能性飲品

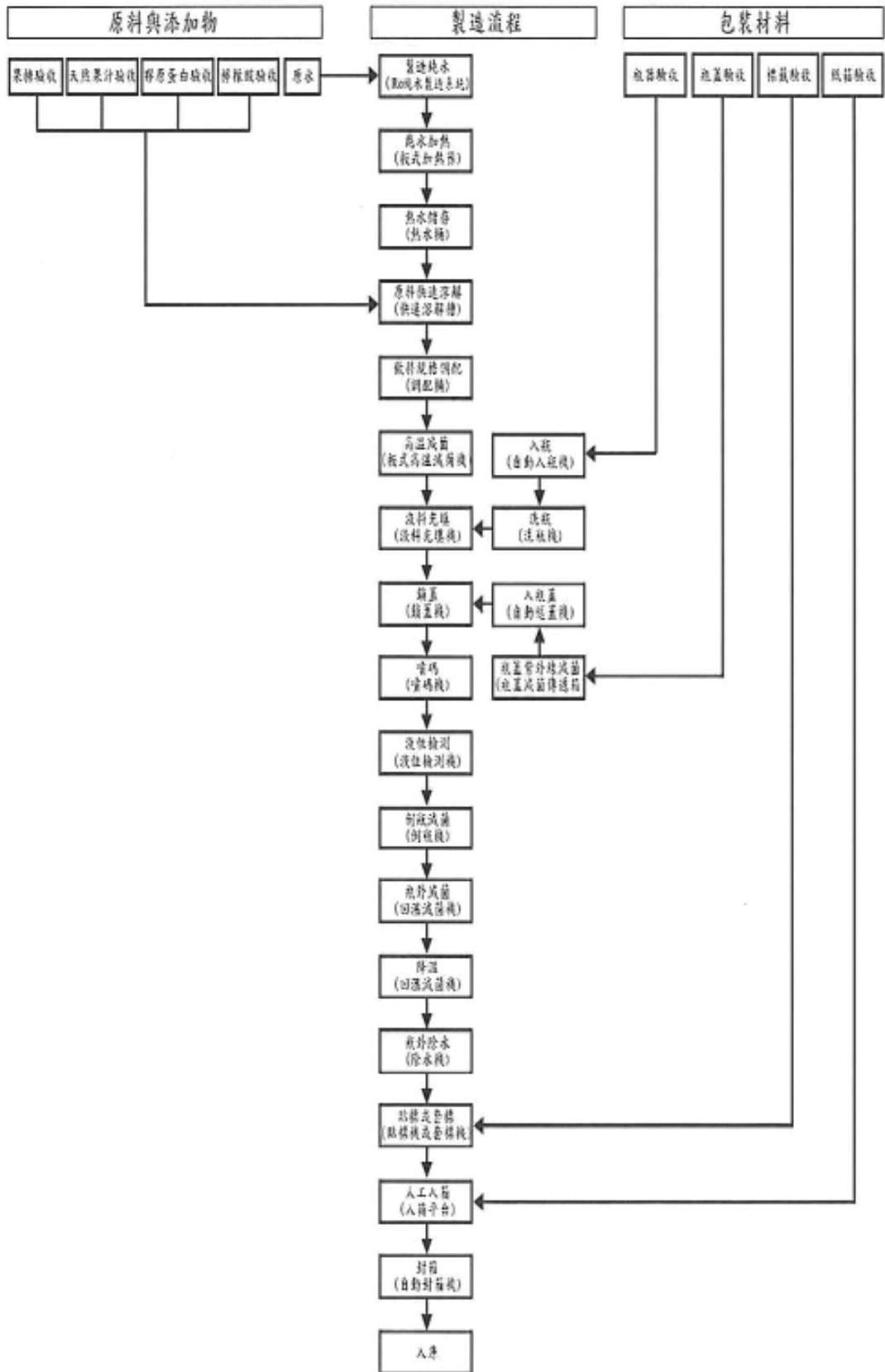

(2) 保健食品膠囊、錠劑、微粒系列



(三) 主要原料之供應狀況

本公司原料之供應來源為國內、外廠商，為了能獲得穩定之進貨來源，本公司與供應商間向來保持著密切之合作關係，亦積極開發新供應商。

(四) 最近二年度主要供應商和銷貨客戶名單

- 最近二年度任一年度中曾占進貨總額百分之十以上之供應商名稱及其進貨金額及比率，並說明其增減變動原因：本公司 2017 年及 2018 年度均無單一供應商進貨金額占進貨總額百分之十以上。
- 最近二年度任一年度中曾占銷貨總額百分之十以上之客戶名稱及其銷貨金額及比率，並說明其增減變動原因。

單位：新台幣仟元

項目	2017 年度				2018 年度			
	名稱	金額	占全年度銷貨淨額比率(%)	與發行人關係	名稱	金額	占全年度銷貨淨額比率(%)	與發行人關係
1	M 客戶	1,479,517	36.33	無	M 客戶	1,598,916	19.74	無
2	其他	2,592,651	63.67	—	L 客戶	2,163,991	26.72	無
3	-	-	-	—	其他	4,335,507	53.54	—
	銷售淨額	4,072,168	100.00	—	銷售淨額	8,098,414	100.00	—

增減變動原因：

M 客戶本年度各產品種類銷售狀況持穩，銷貨額較去年微幅上升，惟占總銷貨額比率較去年下滑，主因本年度新增機能性飲品熱銷的 L 客戶所致。

(五) 最近二年度生產量值

單位：新台幣仟元；仟 PCS

年度 主要商品	2017 年度			2018 年度		
	產能	產量	產值	產能	產量	產值
機能性飲品	96,000	73,875	1,144,813	226,800	154,378	2,518,738
保健食品	註	註	767,280	註	註	1,564,334
美容保養品	註	註	499,302	註	註	443,947
合計			2,411,395			4,527,019

註：因產品劑量單位不一致，不擬計算產量。

變動分析：

本公司 2018 年度產值較 2017 年度持續上升，主因各品項產品銷售狀況良好，各產線稼動均穩定成長所致。

(六)最近二年度銷售量值

單位：仟 PCS；新台幣仟元

主要商品		2017 年度		2018 年度		2018 年度		2018 年度	
		內 銷		外 銷		內 銷		外 銷	
		量	值	量	值	量	值	量	值
機能性飲品	PCS	10,808	187,827	65,485	1,555,896	11,295	180,296	158,758	4,142,140
保健食品	PCS	註	123,814	註	1,458,206	註	111,472	註	2,986,440
美容保養品	PCS	註	42,107	註	673,123	註	38,324	註	570,781
其他	PCS	註	12,189	註	19,006	註	47,973	註	20,988
合計	PCS		365,937		3,706,231		378,065		7,720,349

註：因產品劑量單位不一致，不擬計算銷售量。

變動分析：

本公司 2018 年度銷值較 2017 年度上升，主因各地區、各品項產品銷售狀況持續增長所致。

三、從業員工最近二年度及截至年報刊印日止從業員工人數、平均服務年資、平均年齡及學歷分佈比率

單位：人

年度		2017 年度	2018 年度	2019 年度截至 3 月 18 日止
員 工 人 數	銷售人員	104	95	98
	管理人員	91	110	110
	研發人員	94	116	123
	製造人員	535	450	441
	合計	824	771	772
平均年歲		32.1	31.4	31.2
平均服務年資		2.2	2.5	2.2
學 歷 分 佈 比 率 (%)	博 士	1.45	2.71	2.53
	碩 士	20.14	23.32	24.00
	大 專	42.73	51.55	50.40
	高 中及以下	35.68	22.42	23.07
	合計	100.00	100.00	100.00

註：全集團(含子公司、全職派遣及約聘，不含臨時人力)人力統計。

#### 四、環保支出資訊

(一)依法令規定，應申領污染設施設置許可證或污染排放許可證或應繳納污染防治費用或應設立環保專責單位人員者，其申領、繳納或設立情形之說明：

本公司於製程上並無特殊污染之產生，故無須申請污染設置許可證或污染設施排放許可證；另本公司中國子公司之工廠僅有外盒包裝之功能，其製程上並無特殊污染之產生，故無須申請污染設置許可證或污染設施排放許可證。

(二)防治環境污染主要設備之投資及其用途與可能產生效益：無。

(三)最近二年度及截至年報刊印日止，公司改善環境污染之經過，其有污染糾紛事件者，並應說明其處理經過：無。

(四)最近二年度及截至年報刊印日止，公司因污染環境所受損失（包括賠償）及處分之總額，並說明其未來因應對策(包括改善措施)及可能之支出(包括未採取因應對策可能發生損失、處分及賠償之估計金額，如無法合理估計者，應說明其無法合理估計之事實)：無。

(五)目前污染狀況及其改善對公司盈餘、競爭地位及資本支出之影響及其未來二年度預計之重大環保資本支出：無。

#### 五、勞資關係

(一)公司各項員工福利措施、進修、訓練、退休制度與其實施狀況，以及勞資間之協議與各項員工權益維護措施情形

##### 1.員工福利措施

本公司及台灣地區子公司除依勞基法及相關法令規定辦理外，全體員工皆參與勞工保險、全民健康保險、團體意外保險投保，並提供婚喪喜慶補助及各項津貼、定期舉行慶生會、特定節日致送員工禮金(品)、年終尾牙、年終獎金、員工認股及分紅等，另設立職工福利委員會統籌各類員工福利計畫；中國子公司方面除依照中國法令替員工繳納社會保險及住房公積金外，並提供婚喪喜慶補助及各項津貼、年終尾牙、年終獎金等福利。

##### 2.進修及訓練

本公司及其各子公司提供多元化訓練課程及各項專業在職教育訓練，其中包括新進人員訓練、在職訓練課程、勞工安全衛生教育訓練、專業課程等，各部門主管及員工亦可視需要派員或自行參加外部機構舉辦之課程與訓練，藉以提升員工專業能力與核心競爭力，並強化員工完整之訓練及進修管道。

##### 3.退休制度與實施狀況

為了增進勞工退休生活保障，加強勞資關係，本公司及台灣區子公司皆依據勞工退休金條例，由公司按月給付薪資總額 6%提撥退休準備金，存入勞保局管理專戶；中國子公司皆依據社會保險法，每月繳交基本養老保險費。

#### 4.勞資間之協議

本公司及其各子公司向來遵守政府各項法律規章，並注重勞工權益，舉凡員工之聘僱、離職、退休及各項福利措施等，均依勞動基準法及相關法令規定為辦理之基礎，以維持勞資雙方良好之互動，故未曾發生任何糾紛事故致需辦理勞資間之協議情形。惟本公司仍將致力做好福利措施，使勞資關係更加和諧，以期消弭勞資糾紛發生之可能。

#### 5.勞資間之協議與各項員工權益維護措施情形

本公司及其各子公司訂有完善之系統及制度，載明各項管理辦法，內容明訂員工權利義務及福利項目，並定期檢討修訂福利內容，以維護所有勞工權益。

(二)最近年度及截至年報刊印日止，因勞資糾紛所遭受之損失，並揭露目前及未來可能發生之估計金額與因應措施，如無法合理估計者，應說明無法合理估計之事實

本公司及其各子公司平時即重視員工各項福利，勞資關係和諧，最近年度及截至年報刊印日止，並未發生勞資糾紛等情事。

六、重要契約：截至年報刊印日止，仍有效存續及最近年度到期之重要契約，列示如下：

契約性質	簽約人	契約相對人	契約起迄日期	主要內容	限制條款
借款合同	本公司	國泰世華	2016/10/21~2046/10/17	長期擔保放款	無
租賃合約	本公司	行政院農業委員會 屏東農業生物技術 園區籌備處	2009/11/4~2024/2/24	土地租賃	無
租賃合約	本公司	行政院農業委員會 屏東農業生物技術 園區籌備處	2015/8/16~2024/2/24	廠房土地租賃	無
投資服務 協議書	本公司	上海新金山工業 投資發展有限公司	2011/11/25	上海金山廠工業區 設廠	無
策略聯盟 備忘錄	本公司	日本大同藥品工業 株式會社	2014/4/8 起，至雙方同 意解除日止。	大同藥品對大江技 術支援，並共同開 發亞太市場。	無
策略合作協議	本公司	日本蝶理股份有限 公司	2015/9/1~2020/8/31	共同開拓市場推廣 特有 IBD 原料	無
採購合約	本公司	NIHON TAISANBIN GLASS BOTTLE MGF CO., LTD.	自合約簽訂日起，至雙 方同意解除日止。	瓶器購買與保秘合 約書	無
承攬合約	本公司	銓興營造有限公司	自簽約日起至保固期 屆滿	S11 面膜廠工程承 攬	無
補助計畫	本公司	財團法人資訊工業 策進會	自簽約日起至 2018/7/31	A+ 企業創新研發 淬鍊計畫專案契約 書	無



## 陸、財務狀況

### 一、最近五年度簡明資產負債表及綜合損益表

#### (一)簡明資產負債表

##### 1.簡明資產負債表－國際財務報導準則

##### (1)個體財務報告

單位：新台幣仟元

項目	年度	最近五年度財務資料				
		2014 年度	2015 年度	2016 年度	2017 年度	2018 年度
流動資產		975,766	1,013,588	1,041,220	1,022,643	3,080,004
不動產、廠房及設備		519,516	718,830	931,231	1,341,941	1,555,891
無形資產		3,285	16,969	19,898	17,755	15,954
其他資產		761,667	1,030,988	1,597,970	2,015,396	3,949,579
資產總額		2,260,234	2,780,375	3,590,319	4,397,735	8,601,428
流動負債	分配前	328,867	314,828	684,149	873,719	2,381,478
	分配後	384,491	412,742	835,392	1,108,650	註
非流動負債		223,953	226,641	144,324	137,938	496,064
負債總額	分配前	552,820	541,469	828,473	1,011,657	2,877,542
	分配後	608,444	639,383	979,716	1,246,588	註
歸屬於母公司業主之權益		—	—	—	—	—
股本		556,244	731,097	756,213	870,117	1,026,076
資本公積		853,927	1,176,135	1,400,258	1,453,414	2,256,871
保留盈餘	分配前	273,929	410,135	750,139	1,197,690	2,613,710
	分配後	218,305	233,889	485,464	832,241	註
其他權益		23,314	(129)	(144,764)	(135,143)	(172,771)
庫藏股票		—	—	—	—	—
非控制權益		—	—	—	—	—
權益總額	分配前	1,707,414	2,238,906	2,761,846	3,386,078	5,723,886
	分配後	1,651,790	2,140,992	2,497,171	3,020,629	註

資料來源：經會計師查核簽證之個體財務報告。

註：2018 年度盈餘分配尚未經 2019 年股東常會承認。

## (2)合併財務報告

單位：新台幣仟元

項目	年度	最近五年度財務資料				
		2014 年度	2015 年度	2016 年度	2017 年度	2018 年度
流動資產		1,536,681	1,917,085	2,347,346	2,831,034	7,227,635
不動產、廠房及設備		573,491	1,064,453	1,285,128	1,682,933	1,925,376
無形資產		3,285	23,709	26,493	25,667	25,266
其他資產		399,478	162,897	242,504	301,049	1,108,463
資產總額		2,512,935	3,168,144	3,901,471	4,840,683	10,286,740
流動負債	分配前	405,299	632,450	964,450	1,272,551	4,008,630
	分配後	460,923	730,364	1,115,693	1,507,482	註
非流動負債		397,183	281,062	155,324	149,860	509,068
負債總額	分配前	913,512	1,119,774	1,422,411	1,422,411	4,517,698
	分配後	858,106	1,011,426	1,271,017	1,657,342	註
歸屬於母公司業主之權益		1,707,414	2,238,906	2,761,846	3,386,078	5,723,886
股本		556,244	731,097	756,213	870,117	1,026,076
資本公積		853,927	1,176,135	1,400,258	1,453,414	2,256,871
保留盈餘	分配前	273,929	410,135	750,139	1,197,690	2,613,710
	分配後	218,305	233,889	485,464	832,241	註
其他權益		23,314	(129)	(144,764)	(135,143)	(172,771)
庫藏股票		—	—	—	—	—
非控制權益		3,039	15,726	19,851	32,194	45,156
權益總額	分配前	1,710,453	2,254,632	2,781,697	3,418,272	5,769,042
	分配後	1,654,829	2,156,718	2,517,022	3,052,823	註

資料來源：經會計師查核簽證之合併財務報告。

註：2018 年度盈餘分配尚未經 2019 年股東常會承認。

(二)簡明綜合損益表

1.簡明綜合損益表－國際財務報導準則

(1)個體財務報告

單位：新台幣仟元

項目	年度	最近五年度財務資料				
		2014 年度	2015 年度	2016 年度	2017 年度	2018 年度
營業收入		1,103,602	1,359,951	1,866,553	2,395,952	5,090,620
營業毛利		322,600	323,201	404,751	638,065	1,201,081
營業利益		109,600	41,740	(34,826)	68,893	223,628
營業外收入及支出		77,348	218,873	553,037	670,506	1,683,577
稅前淨利		186,948	260,613	518,211	739,399	1,907,205
繼續營業單位 本期淨利		158,378	247,457	516,250	712,226	1,794,899
停業單位損失		—	—	—	—	—
本期淨利(損)		158,378	247,457	516,250	712,226	1,794,899
本期其他綜合損益(稅後淨額)		19,760	(23,443)	(95,616)	(22,264)	(65,140)
本期綜合損益總額		178,138	224,014	420,634	689,962	1,729,759
每股盈餘		3.08	4.02	6.90	8.23	17.79

資料來源：經會計師查核簽證之個體財務報告。

(2)合併財務報告

單位：新台幣仟元

項目	年度	最近五年度財務資料				
		2014 年度	2015 年度	2016 年度	2017 年度	2018 年度
營業收入		1,455,125	2,064,531	3,109,676	4,072,168	8,098,414
營業毛利		479,448	731,899	1,292,513	1,654,399	3,516,952
營業利益		140,835	268,409	622,775	879,450	2,036,923
營業外收入及支出		58,197	20,761	12,267	11,041	169,614
稅前淨利		199,032	289,170	635,042	890,491	2,206,537
繼續營業單位 本期淨利		156,827	241,233	513,547	720,824	1,807,379
停業單位損失		—	—	—	—	—
本期淨利(損)		156,827	241,233	513,547	720,824	1,807,379
本期其他綜合損益 (稅後淨額)		19,760	(23,745)	(95,644)	(22,551)	(64,658)
本期綜合損益總額		176,587	217,488	417,903	698,273	1,742,721
淨利歸屬於 母公司業主		158,378	247,457	516,250	712,226	1,794,899
淨利歸屬於非控制權益		(1,551)	(6,224)	(2,703)	8,598	12,480

綜合損益總額歸屬於母 公 司 業 主	178,138	224,014	420,634	689,962	1,729,759
綜合損益總額歸屬於非 控 制 權 益	(1,551)	(6,526)	(2,731)	8,311	12,962
每 股 盈 餘	3.08	4.02	6.90	8.23	17.79

資料來源：經會計師查核簽證之合併財務報告。

(三)最近五年度簽證會計師姓名及查核意見

1.最近五年度簽證會計師姓名及查核意見

年度	會計師事務所名稱	會計師姓名	查核意見
2014	資誠聯合會計師事務所	支秉鈞、吳漢期	無保留意見
2015	資誠聯合會計師事務所	支秉鈞、吳漢期	無保留意見
2016	資誠聯合會計師事務所	支秉鈞、王國華	無保留意見
2017	資誠聯合會計師事務所	徐明釗、王國華	無保留意見
2018	資誠聯合會計師事務所	徐明釗、王國華	無保留意見

2.最近五年度更換會計師原因之說明：本公司財務報告之簽證會計師原為資誠聯合會計師事務所支秉鈞、吳漢期會計師，自 2016 年第一季起，為配合該所內部輪調之需要，改為支秉鈞、王國華會計師負責簽證，另自 2017 年第一季起，為配合該所內部輪調之需要，改為徐明釗、王國華會計師負責簽證。

## 二、最近五年度財務分析

### (一)最近五年度財務分析-國際財務報導準則

#### 1.個體財務報告

分析項目		年度	最近五年度財務分析				
		2014 年度	2015 年度	2016 年度	2017 年度	2018 年度	
財務結構 (%)	負債占資產比率	24.46	19.47	23.08	23.00	33.45	
	長期資金占不動產、廠房及設備比率	371.05	321.76	311.51	262.61	399.66	
償債能力 (%)	流動比率	296.71	321.95	152.19	117.04	129.33	
	速動比率	231.31	247.47	118.74	77.99	101.06	
	利息保障倍數	52.39	42.77	276.20	286.92	416.24	
經營能力	應收款項週轉率(次)	9.23	9.28	8.17	9.55	8.53	
	平均收現日數	40	39	45	38	43	
	存貨週轉率(次)	4.66	5.08	7.02	7.01	9.15	
	應付款項週轉率(次)	6.06	6.45	5.25	4.27	3.91	
	平均銷貨日數	78	72	52	52	40	
	不動產、廠房及設備週轉率(次)	2.24	2.20	2.26	2.11	3.51	
	總資產週轉率(次)	0.57	0.54	0.59	0.60	0.78	
獲利能力	資產報酬率(%)	8.29	10.02	16.26	17.859	27.67	
	權益報酬率(%)	10.84	12.53	20.65	23.17	39.41	
	占實收資本比率 (%)	營業利益	19.70	6.39	(4.62)	7.92	21.79
		稅前純益	33.61	39.92	68.69	84.98	185.87
	純益率(%)	14.35	18.20	27.66	29.73	35.26	
每股盈餘(元)(註 2)	3.08	4.02	6.90	8.23	17.79		
現金流量	現金流量比率(%)	39.67	27.72	54.22	39.84	43.83	
	現金流量允當比率(%)	66.82	32.35	45.65	41.99	63.05	
	現金再投資比率(%)	3.31	0.23	7.92	5.24	12.35	
槓桿度	營運槓桿度	1.47	2.44	(1.34)	2.52	2.47	
	財務槓桿度	1.03	1.18	0.95	1.04	1.02	
說明最近二年度各項財務比率變動原因：							
1、利息保障倍數：主係本期發行公司債及增加原物料應付款所致。							
2、速動比率：主係本期現金餘額增加所致。							
3、利息保障倍數、不動產、廠房及設備週轉率(次)：主係本期獲利良好所致。							
4、存貨週轉率(次)：主係本期營收增長，原物料投入順暢、成品出貨順利所致。							
5、營業利益、稅前純益占實收資本比率：主係本期營收持續增長，獲利良好所致。							

資料來源：經會計師查核簽證之個體財務報告。

## 2. 合併財務報告

分析項目		年度	最近五年度財務分析				
		2014 年度	2015 年度	2016 年度	2017 年度	2018 年度	
財務結構 (%)	負債占資產比率	31.93	28.83	28.70	29.38	43.92	
	長期資金占不動產、廠房及設備比率	364.20	222.57	227.27	211.31	325.31	
償債能力 (%)	流動比率	379.15	303.12	243.39	222.47	180.30	
	速動比率	299.91	245.91	192.76	180.48	142.01	
	利息保障倍數	54.73	47.30	154.69	339.72	464.27	
經營能力	應收款項週轉率(次)	5.48	9.48	16.36	12.91	16.41	
	平均收現日數	67	38	22	28	22	
	存貨週轉率(次)	4.09	4.59	4.98	5.45	5.18	
	應付款項週轉率(次)	5.87	6.81	6.40	5.47	4.33	
	平均銷貨日數	89	79	73	67	70	
	不動產、廠房及設備週轉率(次)	2.74	2.52	2.65	2.74	4.49	
	總資產週轉率(次)	0.69	0.73	0.88	0.93	1.07	
獲利能力	資產報酬率(%)	7.56	8.68	14.63	16.54	23.95	
	權益報酬率(%)	10.72	12.17	22.86	23.25	39.35	
	占實收資本比率 (%)	營業利益	25.32	41.12	82.54	101.07	198.52
		稅前純益	35.78	44.30	84.17	102.34	215.05
	純益率(%)	10.78	11.68	16.51	17.70	22.32	
	每股盈餘(元)(註 2)	3.08	4.02	6.90	8.23	17.79	
現金流量	現金流量比率(%)	51.84	77.63	91.73	79.81	87.56	
	現金流量允當比率(%)	77.94	66.95	96.10	100.82	131.66	
	現金再投資比率(%)	6.53	18.18	23.87	22.17	48.46	
槓桿度	營運槓桿度	1.47	1.35	1.21	1.18	1.12	
	財務槓桿度	1.03	1.02	1.01	1.00	1.00	

說明最近二年度各項財務比率變動原因：

- 1、負債占資產比率：主係本期發行公司債及接單順利預收款增加所致。
- 2、長期資金占不動產、廠房及設備比率：主係本期獲利良好及發行公司債所致。
- 3、利息保障倍數：主係本期獲利良好所致。
- 4、應收款項週轉率(次)、平均收現日數：主係本期營收持續增長，貨款收取順利所致。
- 5、不動產、廠房及設備週轉率(次)：主係本期營收持續增長，新建廠房尚未完工驗收所致。
- 6、營業利益、稅前純益占實收資本比率：主係本期營收持續增長，獲利良好所致。

資料來源：經會計師查核簽證之合併財務報告。

註 1：係以當年度加權平均流通在外股數，並追溯調整歷年因盈餘轉增資及子公司持有本公司股票視為庫藏股之加權平均流通在外股數為計算基礎。

註 2：上述財務資料之計算公式：

#### 1.財務結構

(1)負債占資產比率=負債總額/資產總額。

(2)長期資金占不動產、廠房及設備比率=(權益總額+非流動負債)/不動產、廠房及設備淨額。

#### 2.償債能力

(1)流動比率=流動資產/流動負債。

(2)速動比率=(流動資產-存貨-預付費用)/流動負債。

(3)利息保障倍數=所得稅及利息費用前純益/本期利息支出。

#### 3.經營能力

(1)應收款項(包括應收帳款與因營業而產生之應收票據)週轉率=銷貨淨額/各期平均應收款項(包括應收帳款與因營業而產生之應收票據)餘額。

(2)平均收現日數=365/應收款項週轉率。

(3)存貨週轉率=銷貨成本/平均存貨額。

(4)應付款項(包括應付帳款與因營業而產生之應付票據)週轉率=銷貨成本/各期平均應付款項(包括應付帳款與因營業而產生之應付票據)餘額。

(5)平均銷貨日數=365/存貨週轉率。

(6)不動產、廠房及設備週轉率=銷貨淨額/平均不動產、廠房及設備淨額。

(7)總資產週轉率=銷貨淨額/平均資產總額。

#### 4.獲利能力

(1)資產報酬率=[稅後損益+利息費用×(1-稅率)]/平均資產總額。

(2)權益報酬率=稅後損益/平均權益總額。

(3)純益率=稅後損益/銷貨淨額。

(4)每股盈餘=(歸屬於母公司業主之損益-特別股股利)/加權平均已發行股數。(註4)

#### 5.現金流量

(1)現金流量比率=營業活動淨現金流量/流動負債。

(2)淨現金流量允當比率=最近五年度營業活動淨現金流量/最近五年度(資本支出+存貨增加額+現金股利)。

(3)現金再投資比率=(營業活動淨現金流量-現金股利)/(不動產、廠房及設備毛額+長期投資+其他非流動資產+營運資金)。

#### 6.槓桿度：

(1)營運槓桿度=(營業收入淨額-變動營業成本及費用)/營業利益。

(2)財務槓桿度=營業利益/(營業利益-利息費用)。

## 審計委員會審查報告書

茲 准

董事會造送本公司 2018 年度財務報表，業經資誠聯合會計師事務所徐明釗會計師與王國華會計師查核完竣，連同營業報告書暨盈餘分配案等各項表冊，經本審計委員會審查完竣，認為尚無不符，爰依證券交易法第十四條之四及公司法第二百一十九條規定繕具報告，報請 鑒核。

此致

大江生醫股份有限公司 2019 年股東常會

大江生醫股份有限公司

審計委員召集人：廖龍一

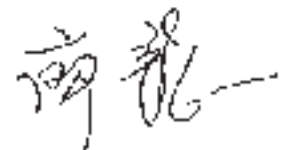

二 ○ 一 九 年 二 月 廿 日

四、最近年度財務報告：請參閱第 115 頁至第 189 頁。

五、最近年度經會計師查核簽證之公司個體財務報告：請參閱第 190 頁至第 271 頁。

六、公司及其關係企業最近年度及截至年報刊印日止，如有發生財務週轉困難情事，應列明其對本公司財務狀況之影響：無。



## 柒、財務狀況及財務績效之檢討分析與風險事項

### 一、財務狀況

#### 1.財務狀況分析表

單位：新台幣仟元

項目	年度	2018 年度	2017 年度	差異	
				金額	%
流動資產		7,227,635	2,831,034	4,396,601	155%
透過其他綜合損益按公允價值衡量之金融資產		25,848	-	25,848	-
備供出售金融資產		-	4,253	(4,253)	(100%)
不動產、廠房及設備		1,925,376	1,682,933	242,443	14%
無形資產		25,266	25,667	-401	-2%
其他資產		1,082,615	296,796	785,819	265%
資產總額		10,286,740	4,840,683	5,446,057	113%
流動負債		4,008,630	1,272,551	2,736,079	215%
長期負債		494,446	137,938	356,508	258%
其他負債		14,622	11,922	2,700	23%
負債總額		4,517,698	1,422,411	3,095,287	218%
股本		1,026,076	870,117	155,959	18%
資本公積		2,256,871	1,453,414	803,457	55%
法定盈餘公積		216,913	145,690	71,223	49%
特別盈餘公積		120,366	98,101	22,265	23%
保留盈餘		2,276,431	953,899	1,322,532	139%
其他權益		(172,771)	(135,143)	-37,628	28%
歸屬於母公司業主之權益		5,723,886	3,386,078	2,337,808	69%
股東權益總額		5,769,042	3,418,272	2,350,770	69%
最近兩年度變動達 20%以上，且變動金額達新台幣一仟萬元以上者：					
(1) 流動資產：主係營運狀況良好收款順利導致現金增加及加強戰略性原物料備庫所致。					
(2) 備供出售金融資產：適用 IFRS9，於民國 107 年 1 月 1 日分類至透過其他綜合損益按公允價值衡量之金融資產-非流動。					
(3) 透過其他綜合損益按公允價值衡量之金融資產-非流動：主係本期增加對外投資所致					
(4) 不動產、廠房及設備：本期持續擴增產線所致。。					
(5) 其他資產：本期預付新建廠房工程、設備款增加所致。					
(6) 流動負債：本期原物料採買量增加，應付帳款增加；員工數增加，人事費用上升；營運活動活絡，預收訂金款增加所致。					
(7) 長期負債：本期發行公司債所致。					
(8) 法定盈餘公積、保留盈餘及股東權益總額：本期淨利增加所致。					

(9) 特別盈餘公積：主係依法令提列上年度國外營運機構財務報表換算之兌換差額所致。  
 未來因應計畫：上述變動對本公司並無重大影響。

## 二、財務績效

### 1. 財務績效比較分析表

單位：新台幣仟元

項目 \ 年度	2018 年度	2017 年度	增(減)金額	變動比例%
營業收入	8,098,414	4,072,169	4,026,245	99%
營業成本	(4,581,462)	(2,417,769)	2,163,693	89%
營業毛利	3,516,952	1,654,399	1,862,553	113%
營業費用	(1,480,029)	(774,949)	705,080	91%
營業淨利	2,036,923	879,450	1,157,473	132%
其他收入	137,458	31,115	106,343	342%
其他利益及損失	36,919	(17,445)	54,364	-312%
財務成本	(4,763)	(2,629)	2,134	81%
營業外收入及支出	169,614	11,041	158,573	1436%
稅前淨利	2,206,537	890,491	1,316,046	148%
所得稅費用	(399,158)	(169,667)	229,491	135%
稅後淨利	1,807,379	720,824	1,086,555	151%
最近兩年度變動達 20% 以上，且變動金額達新台幣一千萬元以上者：				
(1) 營業收入、成本、毛利增加：主係本期銷貨狀況良好、成本控制得當、毛利相對應成長所致。				
(2) 所得稅費用增加：主係本期銷貨狀況良好，淨利增加所致。				

註：營業毛利含聯屬公司間已(未)實現利益

### 2. 預期銷售數量與其依據，對公司未來財務業務之可能影響及因應計畫

依據目前已有及未來欲接洽之客戶，並參酌新產品開發計畫及世界各國消費需求，在確保本公司集團產能得以配合下而擬定之營運目標。本公司目前在產品面除持續研發更具效力、競爭力之自主性原料外，針對新劑型、新包材亦不遺餘力的開發；而在業務面除持續積極拓展歐美及中國大陸市場，未來將新增中南美及中東市場，以全線產品(膠囊、錠劑、粉劑、飲品等)開拓大中華市場、特殊產品(飲品、面膜等)開拓全球市場，預計未來受惠於規模經濟之效益顯現，銷售業績將持續成長。另本公司將適度運用財務槓桿，降低經營成本，並與銀行建立信任互惠關係，提高財務運用績效。

### 三、現金流量

#### 1.最近年度現金流量變動情形分析

單位：新台幣仟元

項目	年度	2018 年度	2017 年度	增(減)金額	變動比率 (%)
營業活動之淨現金流入(出)		3,509,890	1,015,583	2,494,307	246%
投資活動之淨現金流入(出)		(1,325,587)	(749,729)	575,858	77%
融資活動之淨現金流入(出)		849,501	(243,676)	1,093,177	449%
現金流量變動分析：					
(1)營業活動淨現金流入：本期原物料採買量增加，應付帳款增加；員工數增加，人事費用上升；營運活動活絡，預收訂金款增加所致。					
(2)投資活動淨現金流出：主係本期預付工程、設備款增加所致。					
(3)籌資活動淨現金流入：主係本期發行公司債及發放現金股利所致。					

#### 2.流動性不足之改善計畫：

本公司 2018 年度營業活動之現金流量為淨流入，目前尚無流動性不足之情事。

#### 3.未來一年現金流動性分析

期初餘額	預計全年來自營業活動淨現金流量	預計全年來自投資活動淨現金流量	預計全年來自籌資活動淨現金流量	預計現金剩餘(不足)數額	預計現金不足額之補救措施	
					投資計畫	理財計畫
4,417,545	4,500,000	(3,800,000)	(750,000)	4,367,545	—	—
1.未來一年度現金流量變動情形分析：						
營業活動：由於獲利穩定故產生淨現金流入。						
投資活動：主要係購置不動產、廠房及設備等現金流出。						
籌資活動：主要係支付股東現金股利。						
2.預計現金不足額之補救措施及流動性分析：不適用。						

四、最近年度重大資本支出對財務業務之影響：無。

五、最近年度轉投資政策、其獲利或虧損之主要原因、改善計畫及未來一年投資計畫

#### 1.最近年度轉投資政策：

本公司依循主管機關訂定之「公開發行公司取得或處分資產處理準則」訂有「取得或處分資產處理程序」作為本公司進行轉投資事業之依據，以掌握相關之業務與財務狀況；另訂有「關係人交易管理辦法」之內部控制制度，提供本公司與轉投資公司間日常交易活動時遵循，針對其資訊揭露、財務、業務、存貨及財務之管理制定相關規範，使本公司之轉投資事業得以發揮最大效用。

2.最近年度轉投資事業獲利或虧損之主要原因及改善計畫

2018年12月31日；單位：新台幣仟元

轉投資公司	實收資本額	主要營業項目	認列被投資公司最近(2018)年度投資損益	獲利或虧損之主要原因	改計	善畫
台灣第一新藥股份有限公司	1,159,637	健康食品及美容保養品批發零售	752,987	係因認列百岳特國際貿易之投資收益	—	—
百岳特國際貿易(上海)有限公司	15,665	保健食品、化妝品及化工產品批發；化妝品委託加工業務	766,471	係因認列百岳特生物科技之投資收益	—	—
百岳特生物科技(上海)有限公司	26,832	保健食品、化妝品及化工產品批發；化妝品委託加工業務	768,926	營運獲利	—	—
百岳特美膚生物技術(上海)有限公司	147,576	化妝品之生產製造	1,756	營運獲利	—	—
TCI HK LIMITED	21,046	健康食品及美容保養品貿易	1,593	營運獲利	—	—
GLUX HK LIMITED	29,542	健康食品及美容保養品貿易	(1,979)	併入大江基因後，進行業務整併，致營業活動減少	待營運結構重整後，將持續進行市場開發並增加其銷售。	—
TCI BIOTECH LLC	8,778	健康食品及美容保養品貿易	(974)	—	—	—
大江基因醫學股份有限公司	105,000	基因檢測晶片之研究發展	19,979	營運獲利	—	—
百岳特生物技術(上海)有限公司	665,896	保健食品之生產製造	1,164,508	因中國保健食品市場拓展良好	—	—
百岳特美膚科技股份有限公司	5,000	健康食品及美容保養品貿易	0	—	—	—
大江生活股份有限公司	115,000 (註2)	健康食品及美容保養品貿易	(15,532)	因營業項目調整所致。	待營運結構重整後，將持續進行市場開發並增加其銷售。	—
動力生技香港有限公司	—	健康食品及美容保養品貿易	43	—	—	—

動立生物科技(上海)有限公司	29,587	健康食品及美容保養品貿易	1,365	營運獲利	—
大江生醫 Japan 株式會社	註 1	健康食品及美容保養品貿易	0	—	—
PT TCI BIOTEK INDO	註 1	健康食品及美容保養品貿易	0	—	—

資料來源：2018年度經會計師查核簽證之財務報告。

註1：截至2018年12月31日尚未投入資本。

註2：2018年8月30日大江基因收購大江生活。

3.未來一年投資計劃：無。

## 六、最近年度及截至年報刊印日止風險事項分析評估

### 1.利率、匯率變動、通貨膨脹情形對公司損益之影響及未來因應措施

#### (1)利率變動影響

本公司 2017 年度及 2018 年度之財務成本分別為 2,629 仟元及 4,763 仟元，占營業利益淨額分別為 0.30%及 0.23%；本公司一直與銀行間保持良好關係以取得較優惠利率，且隨時觀察金融市場利率變化而適時調整資金運用情形，故利率變動對本公司損益尚不致有重大影響。

單位：新台幣仟元

項 目	2017 年度	2018 年度
財務成本	2,629	4,763
營業利益	879,450	2,036,923
財務成本佔營業利益比率	0.30%	0.23%

資料來源：2018 年度經會計師查核簽證之財務報告

#### (2)匯率變動影響

本公司 2017 年度及 2018 年度兌換(損)益分別為(15,311)仟元及 2,374 仟元，占營業收入淨額分別為(0.38%)及 0.03%。本公司除以同幣別之銷貨收入支應採購支出進而達到自然避險功能外，對於持有較多外幣之部位係採取買賣遠期外匯之避險措施，並密切注意匯率波動之相關資訊，即時掌握匯率走勢，適時依據全球總體經濟、匯率價格及未來資金需求等，調整外幣資產與負債，以減緩匯率波動對本公司營收及獲利之影響。

單位：新台幣仟元

項 目	2017 年度	2018 年度
匯兌(損)益淨額	(15,311)	2,374
營業收入淨額	4,072,168	8,098,414
匯兌(損)益佔營業收入比率	(0.38%)	0.03%

資料來源：2018 年度經會計師查核簽證之財務報告

### (3)通貨膨脹影響

近年來受全球原物料上漲之影響，總體經濟環境呈現微幅通貨膨脹之趨勢，惟本公司截至目前尚未有因通貨膨脹而對損益產生重大影響之情事。本公司除密切注意市場價格之波動，並與客戶及供應商保持良好之互動關係，以適當調整產品售價及原物料之庫存量，應能有效降低通貨膨脹對本公司的影響。

### 2.從事高風險、高槓桿投資、資金貸與他人、背書保證及衍生性商品交易之政策、獲利或虧損之主要原因及未來因應措施

(1)本公司基於保守穩健原則並未從事高風險及高槓桿投資之行為。

(2)本公司從事資金貸與他人之程序，依本公司所訂定之「資金貸與他人管理辦法」辦理。本公司最近年度及截至年報刊印日止，並無資金貸與他人之情事。

(3)本公司為他人進行背書保證之程序，依本公司所訂定之「背書保證管理辦法」辦理。

(4)本公司從事衍生性金融商品限定使用遠期外匯及選擇權交易為主，如需使用其他商品應先獲得董事會的核准後才能交易。本公司最近年度及截至年報刊印日止，並無從事衍生性金融商品。

### 3.未來研發計畫及預計投入之研發費用

本公司預計投入研發費用金額係依照研發單位研發新產品及新技術開發進度逐步編列，藉以支持未來研發計畫；本公司預計之研發費用，係依本公司「預算管理辦法」，於每年底前，由研發單位預計人力需求規模及研發計畫，訂定預計投入研發費用，2019年度預計投入667,000仟元之研發費用。未來影響研發計畫之主要因素係研發團隊之研發能力及為了客戶需求而研發設計其專屬配方之明星產品。本公司未來仍將持續培育優秀研發人才，並積極投入研發資源，以因應不斷變化之市場脈動，並提高自身之競爭力。

### 4.國內外重要政策及法律變動對公司財務業務之影響及因應措施

本公司各項業務之執行均依照主管機關法令規定辦理，並隨時注意國內外重要政策發展趨勢及法規變動情形，並適時提供管理階層作為策略因應之參考，以充分掌握並因應市場環境變化。最近年度及截至年報刊印日止，本公司並無受到國內外重要政策及法律變動而有影響財務業務之情事。

### 5.科技改變及產業變化對公司財務業務之影響及因應措施

本公司隨時注意產業相關技術發展變化之趨勢，掌握市場趨勢，評估其對公司營運所帶來之影響，並投入相當之研發經費與人力以從事開發新產品、提升產品品質及降低生產成本等措施因應。最近年度及截至年報刊印日止，本公司並無受到科技改變及產業變化而有影響財務業務之情事。

## 6. 企業形象改變對企業危機管理之影響及因應措施

本公司自成立以來，秉持著穩健誠信之經營宗旨，積極強化內部管理與保持和諧勞資關係，以建立優良之企業形象，且規劃朝資本市場發展後，可吸收更多優秀人才進入本公司服務，以厚植經營團隊實力，對本公司形象將有相當正面之助益。最近年度及截至年報刊印日止，並無任何影響本公司企業形象之情事。

## 7. 進行併購之預期效益、可能風險及因應措施

本公司最近年度及截至年報刊印日止，並無併購他公司之計畫，且未來若有併購之計畫時，將審慎評估並考量合併綜效，以確保原有股東之權益。

## 8. 擴充廠房之預期效益、可能風險及因應措施

擴充廠房雖有資金籌募、技術取得、人才培育及市場變化等風險，但本公司廠房之擴充皆經過完整、審慎與專責單位之評估過程，已充份考量投資回收效益與可能風險。

## 9. 進貨或銷貨集中所面臨之風險及因應措施

### (1) 進貨集中所面臨之風險及因應措施

本公司主要進貨項目為各類保健食品及保養品之相關原物料，最近年度及截至年報刊印日止，並無單一供應商之進貨比重集中之情形。本公司與各供應商間維持長期良好之合作關係，供貨來源尚屬穩定，未有因供貨短缺致影響生產作業之情事。未來隨著新產品之不斷開發，本公司將逐步增加供貨來源，以確保產能供應之無虞。

### (2) 銷貨集中所面臨之風險及因應措施

本公司主要銷售對象為國內外知名保健食品及保養品之品牌商，最近年度及截至年報刊印日止，並無單一客戶之銷貨比重集中之情形，顯見客戶尚稱分散，然本公司亦持續積極開發新客戶，故銷貨集中對本公司產生之風險尚屬有限。

## 10. 董事、監察人或持股超過百分之十之大股東，股權之大量移轉或更換對公司之影響、風險及因應措施：最近年度及截至年報刊印日止，本公司董事、監察人或持股超過 10% 大股東並無股權大量移轉或更換之情事，故對本公司尚無重大影響之虞。

## 11. 經營權之改變對公司之影響、風險及因應措施：最近年度及截至年報刊印日止，本公司並無經營權改變之情形，故不適用。

## 12. 訴訟或非訟事件

(1) 公司最近年度及截至年報刊印日止，已判決確定或尚在繫屬中之重大訴訟、非訟或行政爭訟事件，其結果可能對股東權益或證券價格有重大影響者，應揭露其系爭事實、標的金額、訴訟開始日期、主要涉訟當事人及截至年報刊印日止之處理情形：無。

(2)公司董事、監察人、總經理、實質負責人、持股比例超過百分之十之大股東及從屬公司，最近年度及截至年報刊印日止，已判決確定或尚在繫屬中之重大訴訟、非訟或行政爭訟事件，其結果可能對股東權益或證券價格有重大影響者，應揭露其系爭事實、標的金額、訴訟開始日期、主要涉訟當事人及截至年報刊印日止之處理情形：無。

13.其他重要風險及因應措施：

資訊安全風險管控：

本公司長期致力於落實資訊安全與個人資料保護管控，對內建置明確且嚴格之內部控制制度，其中詳細規範資訊管理部門之功能與權責之明確劃分及執行方式。

以系統程式開發為例，詳定系統開發或程式修改應經權責主管核准後辦理，且驗收應經相關部門驗收及簽核。在內部檔案權限部分，所有人員皆依各部門權限設定，確認人員異動時，資訊管理部門並立即更改其各項權限；離職時，資訊管理部門則立即取消其各項權限，且依規定人員每6個月需變更密碼，以提升資安管控。本公司營運之系統與檔案皆建置完整備份機制，且已建立詳細之系統復原計畫及備份制度。此外，在個人端資訊設備上，本公司除統一安裝有防毒軟體進行預防外，不開放自行安裝軟體，所有軟體安裝皆需部門主管同意，且經資訊部門評估無風險後使得安裝。

本公司採用最佳的資安技術進行客戶隱私及商業機密保護部分，大江嚴守客戶合約內容與保密承諾，與客戶相關並具商業機密相關的訊息、文件與資料，均透過權限控管機制上傳至內部系統進行嚴格規範，必須使用帳密登入系統，並透過申請調閱作業，且經中心部門主管同意後方得瀏覽文件，以加強客戶資訊保密。對交易行為方面，所有資料傳輸皆建立在128位元金鑰加密之保護之中，以確保雙方交易資訊無外泄疑慮。

七、其他重要事項：無。



# 捌、特別記載事項

## 一、關係企業相關資料

### (一)關係企業概況

#### 1.關係企業組織圖

2018年12月31日

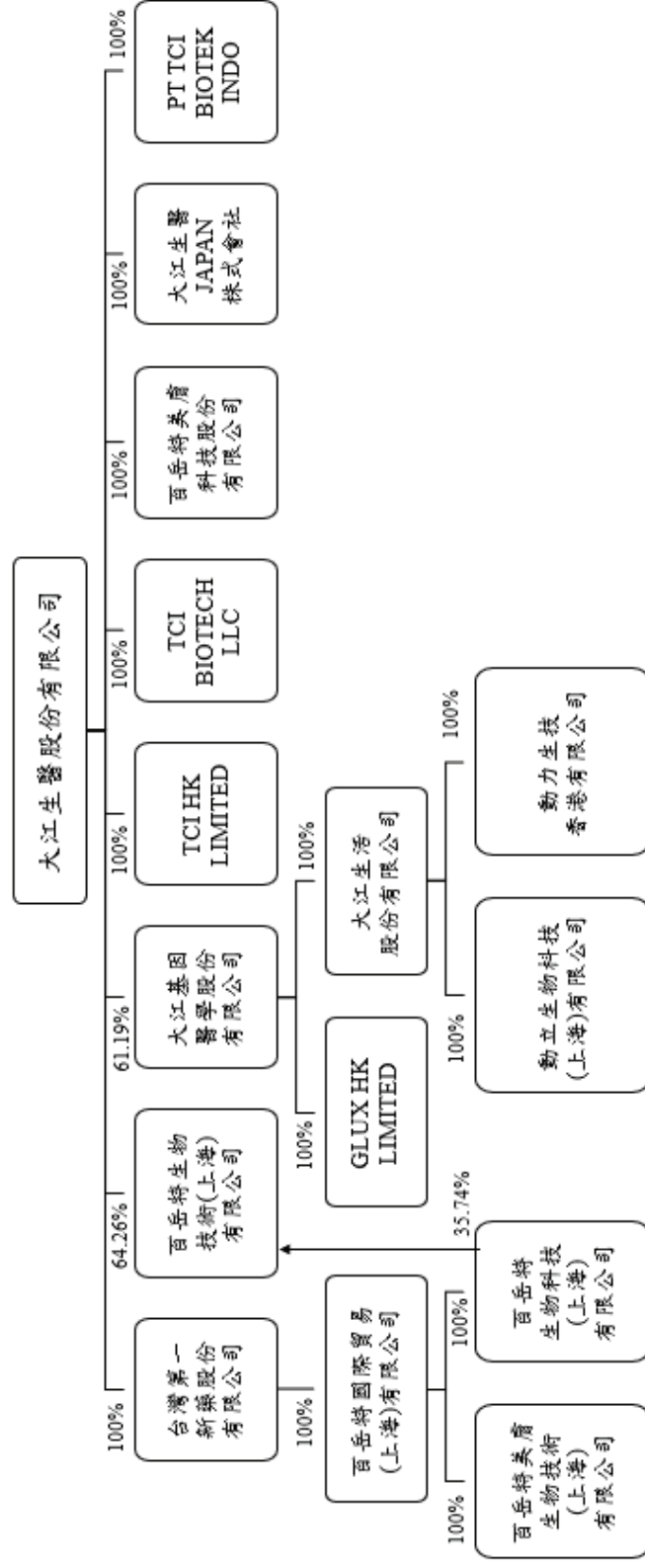

## 2.關係企業基本資料

2018年12月31日；單位:仟元

企業名稱	設立日期	所在地區	實收資本額	主要營業項目
台灣第一新藥股份有限公司	2004年11月9日	台北市內湖區港墘路189號8樓	新台幣1,159,637仟元	健康食品及美容保養品批發零售
百岳特國際貿易(上海)有限公司	2005年9月20日	上海市裕通路100號	美金510仟元	保健食品、化妝品及化工產品批發；化妝品委託加工業務
百岳特生物科技(上海)有限公司	2011年9月1日	上海市裕通路100號	人民幣6,000仟元	保健食品、化妝品及化工產品批發；化妝品委託加工業務
百岳特美膚生物技術(上海)有限公司	2012年12月12日	上海市金山工業區天工路285弄9號2區	人民幣33,000仟元	化妝品生產製造
百岳特美膚科技股份有限公司	2018年7月31日	臺北市內湖區港墘路185號10樓	新台幣5,000仟元	健康食品及美容保養品貿易
大江基因醫學股份有限公司	2011年7月13日	台北市內湖區港墘路189號8樓	新台幣105,000仟元	生物技術及基因研究發展
GLUX HK LIMITED	2013年1月15日	香港灣仔皇后大道東43號東美中心1607室	美金1,000仟元	健康食品及美容保養品貿易
大江生活股份有限公司	2014年11月03日	臺北市內湖區港墘路185號10樓	新台幣115,000仟元	健康食品及美容保養品貿易
動力生技香港有限公司	2016年1月18日	UNIT 2305 APEC PLAZA 49 HOI YUEN RD KWUN TONG, HONG KONG	港幣1,400仟元	健康食品及美容保養品貿易
動立生物科技(上海)有限公司	2010年4月6日	上海市靜安區成都北路333號南樓1407室	人民幣6,616仟元	健康食品及美容保養品貿易
百岳特生物技術(上海)有限公司	2012年5月22日	上海市金山工業區月工路888號1幢24區	人民幣139,896仟元	機能性飲品之生產製造
TCI HK LIMITED	2013年1月15日	香港灣仔皇后大道東43號東美中心1607室	美金700仟元	健康食品及美容保養品貿易
TCI BIOTECH LLC	2017年9月26日	615Arapeen Drive, in the City of Salt Lake, County of Salt Lake, State of Utah.	美金300仟元	健康食品及美容保養品貿易
PT TCI BIOTEK INDONESIA	2018年9月13日	GRAND SLIPI TOWER LANTAI 9 UNIT G, JIN. LETJEN S. PARMAN KAV. 22-24 RT 001 RW 004 KEL. PALMERAH KEC.PALMERAH KOTA ADMINISTRASI JAKARTA BARAT	(註1)	健康食品及美容保養品貿易
大江生醫 JAPAN 株式會社	2018年11月6日	-大阪市北区中之島2丁目2番7号 中之島セントラルタワー19階	(註1)	健康食品及美容保養品貿易

註1：截至2018年12月31日尚未投入資本。

3.推定為有控制與從屬關係者其相同股東資料：無此情形。

4.公司與關係企業間之關係、相互持股比例、股份及實際投資金額

## 2018年12月31日；單位：新台幣仟元/外幣仟元；仟股；%

投資公司	被投資公司	該關係企業持有本公司股份情形			本公司持有關係企業股份情形		
		持有比例	股份	投資金額	投資金額	股數	持有比例
大江生醫股份有限公司	台灣第一新藥股份有限公司	—	—	—	43,685	115,964	100.00%
大江生醫股份有限公司	大江基因醫學股份有限公司	—	—	—	64,250	6,425	61.19%
大江生醫股份有限公司	百岳特美膚科技股份有限公司	—	—	—	5,000	500	100.00%
大江基因醫學股份有限公司	大江生活股份有限公司	—	—	—	43,175	11,500	100.00%
大江生活股份有限公司	動力生技香港有限公司	—	—	—	—	註1	100.00%
大江生活股份有限公司	動立生物科技(上海)有限公司	—	—	—	29,586 (RMB6,616)	註1	100.00%
大江生醫股份有限公司 百岳特生物科技(上海)有限公司	百岳特生物技術(上海)有限公司	—	—	—	397,504	註1 註3	100.00%
大江生醫股份有限公司	TCI HK LIMITED	—	—	—	21,046 (USD700)	註1	100.00%
台灣第一新藥股份有限公司	百岳特國際貿易(上海)有限公司	—	—	—	15,440	註1	100.00%
大江基因醫學股份有限公司	GLUX HK LIMITED	—	—	—	29,542	註1	61.19%
百岳特國際貿易(上海)有限公司	百岳特生物科技(上海)有限公司	—	—	—	26,832 (RMB6,000)	註1	100.00%
百岳特國際貿易(上海)有限公司	百岳特美膚生物技術(上海)有限公司	—	—	—	147,576 (RMB33,000)	註1	100.00%
大江生醫股份有限公司	TCI BIOTECH LLC	—	—	—	8,778 (USD300)	註1	100.00%
大江生醫股份有限公司	PT TCI BIOTEK INDO	—	—	—	註2	註1	100.00%
大江生醫股份有限公司	大江生醫 JAPAN 株式會社	—	—	—	註2	註1	100.00%

註1：係屬有限公司，故無發行股份。

註2：截至2018年12月31日尚未投入資本。

註3：分別透過台灣母公司及百岳特生物科技(上海)有限公司再投資(USD14,400仟元及人民幣50,000仟元)

5.關係企業所營業務及往來分工情形

2018年12月31日

行業別	企業名稱	往來分工情形
健康食品及美容保養品批發零售	台灣第一新藥股份有限公司	負責全球新原料搜尋及開發。
保健食品、化妝品及化工產品批發；化妝品委託加工業務	百岳特國際貿易(上海)有限公司	負責大陸地區保健食品及美容保養品銷售業務拓展。
保健食品、化妝品及化工產品批發；化妝品委託加工業務	百岳特生物科技(上海)有限公司	負責大陸地區保健食品及美容保養品銷售業務拓展。
化妝品生產製造	百岳特美膚生物技術(上海)有限公司	負責化妝品生產製造
生物技術及基因研究發展	大江基因醫學股份有限公司	負責研發生物技術及基因檢測
機能性飲品之生產製造	百岳特生物技術(上海)有限公司	負責健康食品生產

6.關係企業董監事及總經理資料

2018年12月31日

企業名稱	職稱	姓名或代表人	持有股份	
			股數	持股比例
台灣第一新藥股份有限公司	董事長兼總經理	林詠翔	-	-
	董事	劉怡君	-	-
	董事	林秀薇	-	-
	監察人	江政憲	-	-
百岳特國際貿易(上海)有限公司	董事長兼總經理	林詠翔	-	-
	董事	林詠皓	-	-
	董事	蔡智誠	-	-
百岳特生物科技(上海)有限公司	董事兼總經理	林詠翔	-	-
	監察人	劉怡君	-	-
百岳特美膚生物技術(上海)有限公司	董事兼總經理	林詠皓	-	-
	監察人	劉怡君	-	-
大江基因醫學股份有限公司	董事長兼總經理	林詠翔	500,000	4.76%
	董事	林詠皓	-	-
	董事	王宏福	-	-
	監察人	江政憲	-	-
百岳特生物技術(上海)有限公司	董事長兼總經理	林詠翔	-	-
	董事	林詠皓	-	-
	董事	蔡智誠	-	-
	監察人	劉怡君	-	-

百岳特美盧科技股份有限公司	董事長兼總經理	林詠翔	-	-
	董事	林詠皓	-	-
	董事	蔡智誠	-	-
	監察人	劉怡君	-	-
大江生活股份有限公司	董事長	林詠翔	-	-
	董事	張睿邗	-	-
	董事	廖偉傑	-	-
	監察人	江政憲	-	-
動立生物科技(上海)有限公司	董事	陳偉群	-	-
	監事	劉光智	-	-
GLUX HK LIMITED	董事	林詠翔	-	-
TCI HK LIMITED	董事	林詠翔	-	-
PT TCI BIOTEK INDO	董事	江政憲	-	-

#### 7.關係企業營運概況

2018年12月31日；單位：新台幣仟元/外幣仟元

企業名稱	期末投資帳面金額	稅後損益
台灣第一新藥股份有限公司	1,773,480	752,987
百岳特國際貿易(上海)有限公司	1,971,404	766,471
百岳特生物科技(上海)有限公司	1,809,826	768,926
百岳特美膚生物技術(上海)有限公司	124,426	1,756
大江基因醫學股份有限公司	71,196	19,979
百岳特生物科技(上海)有限公司	1,937,553	1,164,508
TCI HK LIMITED	14,113	1,593
GLUX HK LIMITED	9,524	(1,979)
TCI BIOTECH LLC	8,222	(974)
百岳特美膚科技股份有限公司	5,000	-
大江生醫 JAPAN 株式會社	註	註
PT TCI BIOTEK INDO	註	註
大江生活股份有限公司	34,452	(5,711)
動力生技香港有限公司	4,087	5
動立生物科技(上海)有限公司	7,712	1,365

註：截至2018年12月31日尚未投入資本。

(二)關係企業合併營業報告書：不適用。

(三)關係企業合併財務報表：應納入編製關係企業合併財務報表之公司與應納入編製母子公司合併財務財報表之公司均相同，且關係企業合併財務報表所揭露相關資訊於前揭母子公司合併財務報表中均已揭露，爰不再另行編製關係企業合併財務報表。

(四)關係報告書：不適用。

二、最近年度及截至年報刊印日止，私募有價證券辦理情形：不適用。

三、最近年度及截至年報刊印日止子公司持有或處份本公司股票情形：無。

四、其他必要補充說明事項：無。

**玖、最近年度及截至年報刊印日止，發生證券交易法第三十六條第三項第二款所定對股東權益或證券價格有重大影響之事項：無。**

大江生醫股份有限公司  
關係企業合併財務報表聲明書

本公司民國 107 年度（自民國 107 年 1 月 1 日至 107 年 12 月 31 日止）依「關係企業合併營業報告書關係企業合併財務報表及關係報告書編製準則」應納入編製關係企業合併財務報表之公司與依國際財務報導準則第十號應納入編製母子公司合併財務報表之公司均相同，且關係企業合併財務報表所應揭露相關資訊於前揭母子公司合併財務報表中均已揭露，爰不再另行編製關係企業合併財務報表。

特此聲明

公司名稱：大江生醫股份有限公司



負責人：林詠翔



中華民國 108 年 2 月 20 日



## 會計師查核報告

(108)財審報字第 18003233 號

大江生醫股份有限公司 公鑑：

### 查核意見

大江生醫股份有限公司及子公司（以下簡稱「大江集團」）民國 107 年及 106 年 12 月 31 日之合併資產負債表，暨民國 107 年及 106 年 1 月 1 日至 12 月 31 日之合併綜合損益表、合併權益變動表、合併現金流量表，以及合併財務報表附註（包含重大會計政策彙總），業經本會計師查核竣事。

依本會計師之意見，上開合併財務報表在所有重大方面係依照「證券發行人財務報告編製準則」暨金融監督管理委員會認可之國際財務報導準則、國際會計準則、解釋及解釋公告編製，足以允當表達大江集團民國 107 年及 106 年 12 月 31 日之合併財務狀況，暨民國 107 年及 106 年 1 月 1 日至 12 月 31 日之合併財務績效及合併現金流量。

### 查核意見之基礎

本會計師係依照「會計師查核簽證財務報表規則」及中華民國一般公認審計準則執行查核工作。本會計師於該等準則下之責任將於「會計師查核合併財務報表之責任」段進一步說明。本會計師所隸屬事務所受獨立性規範之人員已依中華民國會計師職業道德規範，與大江集團保持超然獨立，並履行該規範之其他責任。本會計師相信已取得足夠及適切之查核證據，以作為表示查核意見之基礎。

### 關鍵查核事項

關鍵查核事項係指依本會計師之專業判斷，對大江集團民國 107 年度合併財務報表之查核最為重要之事項。該等事項已於查核合併財務報表整體及形成查核意見之過程中予以因應，本會計師並不對該等事項單獨表示意見。

大江集團民國 107 年度合併財務報表之關鍵查核事項如下：

資誠聯合會計師事務所 PricewaterhouseCoopers, Taiwan  
11012 臺北市信義區基隆路一段 333 號 27 樓  
27F, No. 333, Sec. 1, Keelung Rd., Xinyi Dist., Taipei 11012, Taiwan  
T: +886 (2) 2729 6666, F: + 886 (2) 2729 6686, www.pwc.tw



## 銷貨收入前十大客戶存在及發生

### 事項說明

大江集團主要銷貨收入來自於代工生產銷貨，銷貨對象主要係歐洲及亞洲直銷及保養品公司，107 年度之銷貨收入較民國 106 年度銷貨收入大幅成長。

近期隨著歐洲及亞洲直銷公司及網路銷售市場快速發展，使得前十大客戶之銷貨收入較前一年度有顯著之增加，因直銷公司及網路電商銷售之客戶成長快速，須投入較多人力進行查核工作，且對於前十大客戶收入佔合併財務報表營業收入之比率重大，因此本會計師將前十大客戶銷貨收入之存在及發生列為查核最為重要事項之一。

有關收入認列之會計政策，請詳合併財務報告附註四(二十八)；銷貨收入之說明，請詳合併財務報告附註六(二十)。

### 因應之查核程序

本會計師對上開關鍵查核事項所述明之特定層面已執行之因應程序如下：

1. 瞭解及測試前十大客戶銷貨收入認列之內部控制程序，並測試銷貨收入相關內部控制之有效執行。
2. 抽核前十大客戶銷貨收入之銷售訂單及出貨文件，確認銷貨收入交易確實發生。
3. 抽核前十大客戶之期後銷貨退回與折讓之情形，確認銷貨收入認列之真實性。

## 存貨備抵跌價損失

### 事項說明

大江集團經營保健食品及保養品之研發、製造及銷售，由於相關產品汰換迅速且市場競爭激烈，使得存貨跌價損失或過時陳舊之風險較高。大江集團存貨係按成本與淨變現價值孰低者衡量；對超過特定期間貨齡之存貨及個別辨認有過時陳舊之存貨，其淨變現價值係依據存貨去化程度與折價幅度之歷史資訊推算而得。

因大江集團所屬之產業考量消費者需求有所變更，因而產品更迭快速，針對過時陳舊存貨評價時所採用之淨變現價值常涉及主觀判斷因而具高度估計不確定性，考量大江集團之存貨及其備抵跌價損失對財務報表影響重大，本會計師認為大江集團存貨之備抵跌價損失評價為本年度查核最為重要事項之一。

有關存貨評價之會計政策，請詳合併財務報告附註四(十二)；存貨備抵跌價損失之說明，請詳合併財務報告附註六(四)。

### 因應之查核程序

本會計師對上開關鍵查核事項所述明之特定層面已執行之因應程序如下：

1. 依對大江集團營運及產業性質之瞭解，評估其存貨備抵跌價損失所採用提列政策與程序之合理性，其中包括決定淨變現價值所作之存貨分類、存貨去化程度與折價幅度之歷史資訊來源，以及判斷過時陳舊存貨項目標準之合理性。
2. 瞭解大江集團倉儲管理之流程、檢視其年度盤點計畫並參與年度存貨盤點，藉以評估管理階層區分及管控過時陳舊存貨之有效性，且實際比對是否與呆滯明細相符。
3. 驗證大江集團用以評價之存貨貨齡報表邏輯之適當性，以確認報表資訊與其政策一致。
4. 訪談管理階層並參酌期後銷售情形，進而評估大江集團決定備抵跌價損失之合理性。



## 其他事項 - 個體財務報告

大江生醫股份有限公司已編製民國107年度及106年度個體財務報表，並經本會計師出具無保留意見之查核報告在案，備供參考。

## 管理階層與治理單位對合併財務報表之責任

管理階層之責任係依照「證券發行人財務報告編製準則」暨金融監督管理委員會認可之國際財務報導準則、國際會計準則、解釋及解釋公告編製允當表達之合併財務報表，且維持與合併財務報表編製有關之必要內部控制，以確保合併財務報表未存有導因於舞弊或錯誤之重大不實表達。

於編製合併財務報表時，管理階層之責任亦包括評估大江集團繼續經營之能力、相關事項之揭露，以及繼續經營會計基礎之採用，除非管理階層意圖清算大江集團或停止營業，或除清算或停業外別無實際可行之其他方案。

大江集團之治理單位(含審計委員會)負有監督財務報導流程之責任。

## 會計師查核合併財務報表之責任

本會計師查核合併財務報表之目的，係對合併財務報表整體是否存有導因於舞弊或錯誤之重大不實表達取得合理確信，並出具查核報告。合理確信係高度確信，惟依照中華民國一般公認審計準則執行之查核工作無法保證必能偵出合併財務報表存有之重大不實表達。不實表達可能導因於錯誤或舞弊。如不實表達之個別金額或彙總數可合理預期將影響合併財務報表使用者所作之經濟決策，則被認為具有重大性。

本會計師依照中華民國一般公認審計準則查核時，運用專業判斷並保持專業上之懷疑。本會計師亦執行下列工作：

1. 辨認並評估合併財務報表導因於舞弊或錯誤之重大不實表達風險；對所評估之風險設計及執行適當之因應對策；並取得足夠及適切之查核證據以作為查核意見之基礎。因舞弊可能涉及共謀、偽造、故意遺漏、不實聲明或踰越內部控制，故未偵出導因於舞弊之重大不實表達之風險高於導因於錯誤者。
2. 對與查核攸關之內部控制取得必要之瞭解，以設計當時情況下適當之查核程序，惟其目的非對大江集團內部控制之有效性表示意見。
3. 評估管理階層所採用會計政策之適當性，及其所作會計估計與相關揭露之合理性。
4. 依據所取得之查核證據，對管理階層採用繼續經營會計基礎之適當性，以及使大江集團繼續經營之能力可能產生重大疑慮之事件或情況是否存在重大不確定性，作出結論。本會計師若認為該等事件或情況存在重大不確定性，則須於查核報告中提醒合併財務報表使用者注意合併財務報表之相關揭露，或於該等揭露係屬不適當時修正查核意見。本會計師之結論係以截至查核報告日所取得之查核證據為基礎。惟未來事件或情況可能導致大江集團不再具有繼續經營之能力。
5. 評估合併財務報表（包括相關附註）之整體表達、結構及內容，以及合併財務報表是否允當表達相關交易及事件。

本會計師與治理單位溝通之事項，包括所規劃之查核範圍及時間，以及重大查核發現（包括於查核過程中所辨認之內部控制顯著缺失）。

本會計師亦向治理單位提供本會計師所隸屬事務所受獨立性規範之人員已遵循中華民國會計師職業道德規範中有關獨立性之聲明，並與治理單位溝通所有可能被認為會影響會計師獨立性之關係及其他事項（包括相關防護措施）。



本會計師從與治理單位溝通之事項中，決定對大江集團民國107年度合併財務報表查核之關鍵查核事項。本會計師於查核報告中敘明該等事項，除非法令不允許公開揭露特定事項，或在極罕見情況下，本會計師決定不於查核報告中溝通特定事項，因可合理預期此溝通所產生之負面影響大於所增進之公眾利益。

資 誠 聯 合 會 計 師 事 務 所

徐明釗 徐明釗

會計師

王國華 王國華



金融監督管理委員會

核准簽證文號：金管證審字第 1050029449 號

前財政部證券暨期貨管理委員會

核准簽證文號：(87)台財證(六)第 68790 號

中 華 民 國 1 0 8 年 2 月 2 0 日

大江生醫股份有限公司及子公司  
合併資產負債表  
民國107年及106年12月31日



單位：新台幣仟元

資 產	附註	107 年 12 月 31 日		106 年 12 月 31 日		
		金 額	%	金 額	%	
<b>流動資產</b>						
1100	現金及約當現金	六(一)	\$ 4,417,545	43	\$ 1,399,355	29
1110	透過損益按公允價值衡量之金					
	融資產—流動		-	-	2	-
1150	應收票據淨額	六(三)	24,916	-	4,753	-
1170	應收帳款淨額	六(三)	520,049	5	430,779	9
1180	應收帳款—關係人淨額		-	-	6,603	-
1200	其他應收款		38,282	-	17,576	-
1210	其他應收款—關係人		-	-	1,162	-
130X	存貨	六(四)	1,308,995	13	459,261	9
1410	預付款項		225,832	2	75,052	2
1470	其他流動資產	六(一)	692,016	7	436,491	9
11XX	<b>流動資產合計</b>		<u>7,227,635</u>	<u>70</u>	<u>2,831,034</u>	<u>58</u>
<b>非流動資產</b>						
1517	透過其他綜合損益按公允價值	六(二)				
	衡量之金融資產—非流動		25,848	-	-	-
1523	備供出售金融資產—非流動		-	-	4,253	-
1600	不動產、廠房及設備	六(五)	1,925,376	19	1,682,933	35
1780	無形資產	六(六)	25,266	-	25,667	1
1840	遞延所得稅資產		51,187	1	12,109	-
1900	其他非流動資產	六(七)	1,031,428	10	284,687	6
15XX	<b>非流動資產合計</b>		<u>3,059,105</u>	<u>30</u>	<u>2,009,649</u>	<u>42</u>
1XXX	<b>資產總計</b>		<u>\$ 10,286,740</u>	<u>100</u>	<u>\$ 4,840,683</u>	<u>100</u>

(續次頁)

大江生醫股份有限公司及子公司  
合併資產負債表  
民國107年及106年12月31日



單位：新台幣仟元

負債及權益		附註	107年12月31日			106年12月31日		
			金	額	%	金	額	%
<b>流動負債</b>								
2100	短期借款	六(八)	\$	12,000	-	\$	-	-
2120	透過損益按公允價值衡量之金融負債－流動	六(九)		85	-		-	-
2130	合約負債－流動	六(二十)		1,229,641	12		-	-
2150	應付票據			253,201	2		2,682	-
2170	應付帳款			1,335,590	13		521,173	11
2180	應付帳款－關係人			-	-		1,402	-
2200	其他應付款	六(十)		823,154	8		378,168	8
2220	其他應付款項－關係人			-	-		345	-
2230	本期所得稅負債			294,096	3		120,063	2
2320	一年或一營業週期內到期長期負債	六(十二)(十三)		-	-		5,057	-
2399	其他流動負債－其他	六(十一)		60,863	1		243,661	5
21XX	<b>流動負債合計</b>			<u>4,008,630</u>	<u>39</u>		<u>1,272,551</u>	<u>26</u>
<b>非流動負債</b>								
2530	應付公司債	六(十二)		494,446	5		-	-
2540	長期借款	六(十三)		-	-		137,938	3
2570	遞延所得稅負債			2,940	-		-	-
2600	其他非流動負債			11,682	-		11,922	-
25XX	<b>非流動負債合計</b>			<u>509,068</u>	<u>5</u>		<u>149,860</u>	<u>3</u>
2XXX	<b>負債總計</b>			<u>4,517,698</u>	<u>44</u>		<u>1,422,411</u>	<u>29</u>
<b>歸屬於母公司業主之權益</b>								
<b>股本</b>								
3110	普通股股本	六(十六)		1,022,321	10		870,117	18
3140	預收股本			3,755	-		-	-
<b>資本公積</b>								
3200	資本公積	六(十七)		2,256,871	22		1,453,414	30
<b>保留盈餘</b>								
3310	法定盈餘公積	六(十八)		216,913	2		145,690	3
3320	特別盈餘公積			120,366	1		98,101	2
3350	未分配盈餘			2,276,431	22		953,899	20
<b>其他權益</b>								
3400	其他權益	六(十九)		(172,771)	(1)		(135,143)	(3)
31XX	<b>歸屬於母公司業主之權益合計</b>			<u>5,723,886</u>	<u>56</u>		<u>3,386,078</u>	<u>70</u>
36XX	<b>非控制權益</b>			<u>45,156</u>	<u>-</u>		<u>32,194</u>	<u>1</u>
3XXX	<b>權益總計</b>			<u>5,769,042</u>	<u>56</u>		<u>3,418,272</u>	<u>71</u>
<b>重大或有負債及未認列合約承諾</b>								
<b>重大之期後事項</b>								
3X2X	<b>負債及權益總計</b>		\$	<u>10,286,740</u>	<u>100</u>	\$	<u>4,840,683</u>	<u>100</u>

後附合併財務報表附註為本合併財務報告之一部分，請併同參閱。

董事長：林詠翔



經理人：林詠翔



會計主管：吳瑞益





大江生醫股份有限公司及子公司  
合併綜合損益表  
民國 107 年及 106 年 1 月 1 日至 12 月 31 日

單位：新台幣仟元  
(除每股盈餘為新台幣元外)

項目	附註	107 年 度			106 年 度		
		金 額	%		金 額	%	
4000 營業收入	六(二十)	\$ 8,098,414	100	\$ 4,072,168	100		
5000 營業成本	六(四)(十四)	( 4,581,462)	( 56)	( 2,417,769)	( 59)		
5900 營業毛利		3,516,952	44	1,654,399	41		
營業費用	六(十四)						
6100 推銷費用		( 508,824)	( 6)	( 262,843)	( 6)		
6200 管理費用		( 493,294)	( 6)	( 329,830)	( 8)		
6300 研究發展費用		( 438,046)	( 5)	( 182,276)	( 5)		
6450 預期信用減損損失		( 39,865)	( 1)	-	-		
6000 營業費用合計		( 1,480,029)	( 18)	( 774,949)	( 19)		
6900 營業利益		2,036,923	26	879,450	22		
營業外收入及支出							
7010 其他收入	六(二十一)	137,458	2	31,115	1		
7020 其他利益及損失	六(二十二)	36,919	-	( 17,445)	( 1)		
7050 財務成本	六(二十三)	( 4,763)	-	( 2,629)	-		
7000 營業外收入及支出合計		169,614	2	11,041	-		
7900 稅前淨利		2,206,537	28	890,491	22		
7950 所得稅費用		( 399,158)	( 5)	( 169,667)	( 4)		
8200 本期淨利		\$ 1,807,379	23	\$ 720,824	18		
不重分類至損益之項目：							
8316 透過其他綜合損益按公允價值衡量之權益工具投資未實現評價損益	六(二)(十九)	(\$ 631)	-	\$ -	-		
後續可能重分類至損益之項目：							
8361 國外營運機構財務報表換算之兌換差額	六(十九)	( 64,027)	( 1)	( 12,944)	( 1)		
8362 備供出售金融資產未實現評價損益	六(十九)	-	-	( 9,607)	-		
8300 其他綜合損益(淨額)		(\$ 64,658)	( 1)	(\$ 22,551)	( 1)		
8500 本期綜合損益總額		\$ 1,742,721	22	\$ 698,273	17		
淨利歸屬於：							
8610 母公司業主		\$ 1,794,899	23	\$ 712,226	18		
8620 非控制權益		12,480	-	8,598	-		
		\$ 1,807,379	23	\$ 720,824	18		
綜合損益總額歸屬於：							
8710 母公司業主		\$ 1,729,759	22	\$ 689,962	17		
8720 非控制權益		12,962	-	8,311	-		
		\$ 1,742,721	22	\$ 698,273	17		
每股盈餘							
9750 基本每股盈餘		\$ 17.79		\$ 7.15			
9850 稀釋每股盈餘		\$ 17.32		\$ 7.07			

後附合併財務報表附註為本合併財務報告之一部分，請併同參閱。

董事長：林詠翔



經理人：林詠翔



會計主管：吳瑞益





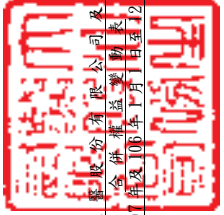

大江生醫股份有限公司及子公司  
合併權益變動表  
民國107年及106年12月31日止

單位：新台幣仟元

附註	屬本		於本公司		盈餘		業其		主他		權之		益	
	註冊	普通	股本	資本	公積	盈餘	未分配	盈餘	國外	其他	備出	非	計	總
	資本	股本	公積	盈餘	特別	盈餘	未分配	盈餘	國外	其他	備出	非	計	總
106年度	\$ 754,470	\$ 1,743	\$ 1,400,258	\$ 94,065	\$ 3,859	\$ 652,215	\$ 712,226	\$ 79,604	\$ -	\$ -	(\$ 14,768)	\$ 19,851	\$ 2,761,846	\$ 2,781,697
106年1月1日	-	-	-	-	-	712,226	-	-	-	-	(9,607)	8,598	712,226	720,824
本期合併總損益	-	-	-	-	-	-	-	(12,657)	-	(9,607)	(287)	(22,264)	(22,551)	
本期其他綜合損益	-	-	-	-	-	712,226	-	(12,657)	-	(9,607)	8,311	689,962	698,273	
本期綜合損益總額	-	-	-	-	-	-	-	-	-	-	-	-	-	
105年度盈餘指撥與分配(註一)	-	-	-	51,625	-	(51,625)	-	-	-	-	-	-	-	
提列法定盈餘公積	-	-	-	94,242	-	(94,242)	-	-	-	-	-	-	-	
提列特別盈餘公積	113,432	-	-	-	-	(113,432)	-	-	-	-	-	-	-	
發放股票股利	-	-	-	-	-	-	-	-	-	-	-	-	-	
發放現金股利	-	-	-	-	-	(151,243)	-	-	-	-	-	-	(151,243)	
員工認股權行使認購新股	-	2,190	1,196	-	-	-	-	-	-	-	-	1,656	1,656	
可轉換公司債轉換	-	25	84	-	-	-	-	-	-	-	-	96	96	
對子公司所有權權益變動	-	-	1,434	-	-	-	-	-	-	-	-	(1,434)	(1,434)	
採用權益法認列之關聯企業及合資之變動數	-	-	734	-	-	-	-	-	-	-	-	466	1,200	
認列股份基礎給付	-	-	49,708	-	-	-	-	-	-	-	-	-	81,593	
非控制權益增減	-	-	-	-	-	-	-	-	-	-	-	5,000	5,000	
106年12月31日	\$ 870,117	\$ -	\$ 1,453,414	\$ 145,690	\$ 98,101	\$ 953,899	\$ 92,261	\$ 24,375	\$ -	\$ -	\$ 18,507	\$ 3,386,078	\$ 3,418,272	

(續次頁)



大江生醫股份有限公司及子公司  
 合併現金流量表  
 民國107年及106年10月1日至12月31日

單位：新台幣仟元

附註	1 0 7 年 度	1 0 6 年 度
<b>營業活動之現金流量</b>		
本期稅前淨利	\$ 2,206,537	\$ 890,491
調整項目		
收益費損項目		
預期信用減損損失/呆帳損失提列數	六(三) 39,865	1,172
備抵壞帳轉回利益	-	( 318 )
透過損益按公允價值衡量金融資產評價損失	六(九)(二十二) 386	34
處分不動產、廠房及設備利益	六(五)(二十二) ( 41,982 )	( 848 )
無形資產減損損失	六(六)(二十二) 6,440	-
折舊費用	六(五) 160,828	107,122
攤銷費用	六(六) 13,699	7,645
長期預付租金攤提費用	六(七) 714	706
利息收入	六(二十一) ( 26,751 )	( 14,158 )
股利收入	六(二十一) -	( 1 )
利息費用	六(二十三) 4,763	2,629
股份基礎給付酬勞成本	六(十五) 86,250	82,793
與營業活動相關之資產/負債變動數		
與營業活動相關之資產之淨變動		
應收票據	( 19,767 )	( 3,003 )
應收帳款	( 116,837 )	( 244,747 )
應收帳款-關係人	6,603	( 6,603 )
其他應收款	( 20,254 )	1,195
其他應收款-關係人	1,162	( 1,162 )
存貨	( 845,864 )	( 34,451 )
預付款項	( 150,780 )	( 14,840 )
其他流動資產	( 40,261 )	( 457 )
與營業活動相關之負債之淨變動		
合約負債-流動	1,229,641	-
應付票據	250,519	( 5,782 )
應付帳款	802,722	171,062
應付帳款-關係人	( 1,402 )	1,402
其他應付款	384,236	124,888
其他應付款項-關係人	( 345 )	345
其他流動負債	( 195,932 )	66,333
營運產生之現金流入	3,734,190	1,131,447
收取之利息	26,509	14,493
收取之股利	-	1
支付之利息	( 1,598 )	( 2,571 )
所得稅支付數	( 249,211 )	( 127,787 )
營業活動之淨現金流入	<u>3,509,890</u>	<u>1,015,583</u>

(續次頁)

大江生醫股份有限公司及子公司  
合併現金流量表  
民國107年及106年1月1日至12月31日

單位：新台幣仟元

	附註	1 0 7 年 度	1 0 6 年 度
<u>投資活動之現金流量</u>			
取得透過其他綜合損益按公允價值衡量之金融資產		(\$ 24,280)	\$ -
處分透過其他綜合損益按公允價值衡量之金融資產價款	六(二)	2,054	-
取得不動產、廠房及設備支付現金數		( 11,861 )	( 27,656 )
處分不動產、廠房及設備價款		107,563	876
其他流動資產增加		( 213,926 )	( 166,925 )
存出保證金增加	六(七)	( 12,999 )	( 6,655 )
取得無形資產支付現金數	六(六)	( 11,539 )	( 6,819 )
取得子公司淨現金流入		7,459	-
其他非流動資產(增加)減少	六(七)	( 6,795 )	1,596
預付設備款增加		( 1,161,263 )	( 544,146 )
投資活動之淨現金流出		( 1,325,587 )	( 749,729 )
<u>籌資活動之現金流量</u>			
償還短期借款		( 20,000 )	( 98,952 )
償還長期借款		( 139,044 )	-
存入保證金減少		( 240 )	( 137 )
行使員工認股權認購新股		43,716	1,656
發行轉換公司債	六(十二)	1,200,000	-
發放現金股利		( 234,931 )	( 151,243 )
非控制權益增加		-	5,000
籌資活動之淨現金流入(流出)		849,501	( 243,676 )
匯率影響數		( 15,614 )	( 5,031 )
本期現金及約當現金增加數		3,018,190	17,147
期初現金及約當現金餘額	六(一)	1,399,355	1,382,208
期末現金及約當現金餘額	六(一)	\$ 4,417,545	\$ 1,399,355

後附合併財務報表附註為本合併財務報告之一部分，請併同參閱。

董事長：林詠翔



經理人：林詠翔



會計主管：吳瑞益



大江生醫股份有限公司及子公司  
合併財務報表附註  
民國107年度及106年度

單位：新台幣仟元  
(除特別註明者外)

一、公司沿革

大江生醫股份有限公司(以下簡稱「本公司」)於中華民國設立，本公司及子公司(以下統稱「本集團」)主要經營之業務為健康食品及美容保養品等之生產製造及批發零售。

二、通過財務報表之日期及程序

本合併財務報告已於民國108年2月20日經董事會通過發布。

三、新發布及修訂準則及解釋之適用

(一)已採用金融監督管理委員會(以下簡稱「金管會」)認可之新發布、修正後國際財務報導準則之影響

下表彙列金管會認可之民國107年適用之國際財務報導準則之新發布、修正及修訂之準則及解釋：

<u>新發布/修正/修訂準則及解釋</u>	<u>國際會計準則理事會 發布之生效日</u>
國際財務報導準則第2號之修正「股份基礎給付交易之分類及衡量」	民國107年1月1日
國際財務報導準則第4號之修正「於國際財務報導準則第4號『保險合約』下國際財務報導準則第9號『金融工具』之適用」	民國107年1月1日
國際財務報導準則第9號「金融工具」	民國107年1月1日
國際財務報導準則第15號「客戶合約之收入」	民國107年1月1日
國際財務報導準則第15號之修正「國際財務報導準則第15號『客戶合約之收入』之闡釋」	民國107年1月1日
國際會計準則第7號之修正「揭露倡議」	民國106年1月1日
國際會計準則第12號之修正「未實現損失之遞延所得稅資產之認列」	民國106年1月1日
國際會計準則第40號之修正「投資性不動產之轉列」	民國107年1月1日
國際財務報導解釋第22號「外幣交易與預收(付)對價」	民國107年1月1日
2014-2016週期之年度改善-國際財務報導準則第1號「首次採用國際財務報導準則」	民國107年1月1日
2014-2016週期之年度改善-國際財務報導準則第12號「對其他個體之權益之揭露」	民國106年1月1日
2014-2016週期之年度改善-國際會計準則第28號「投資關聯企業及合資」	民國107年1月1日

除下列所述者外，本集團經評估上述準則及解釋對本集團財務狀況與財務績效並無重大影響：

#### 1. 國際財務報導準則第 9 號「金融工具」

- (1) 金融資產債務工具按企業之經營模式及合約現金流量特性判斷，可分類為透過損益按公允價值衡量之金融資產、透過其他綜合損益按公允價值衡量之金融資產及按攤銷後成本衡量之金融資產；金融資產權益工具分類為透過損益按公允價值衡量之金融資產，除非企業作不可撤銷之選擇將非交易目的之權益工具的公允價值認列於其他綜合損益。
- (2) 金融資產債務工具之減損評估應採預期信用損失模式，於每一資產負債表日評估該工具之信用風險是否有顯著增加，以適用 12 個月之預期信用損失或存續期間之預期信用損失（於發生減損前之利息收入按資產帳面總額估計）；或是否業已發生減損，於發生減損後之利息收入按提列備抵呆帳後之帳面淨額估計。應收帳款（不包含重大財務組成部分）應按存續期間之預期信用損失衡量備抵損失。
- (3) 一般避險會計之修正使會計處理與企業之風險管理政策更為一致，開放非金融項目之組成部分及項目群組等得作為被避險項目，刪除 80%~125% 高度有效避險之門檻，並新增在企業之風險管理目標不變之情況下得以重新平衡被避險項目及避險工具之避險比率。
- (4) 本集團對於國際財務報導準則第 9 號（以下簡稱「IFRS 9」）係採用不重編前期財務報表（以下簡稱「修正式追溯」），對民國 107 年 1 月 1 日之重大影響，請詳附註十二、(四)2. 及 3. 說明。

#### 2. 國際財務報導準則第 15 號「客戶合約之收入」及相關修正

- (1) 國際財務報導準則第 15 號「客戶合約之收入」取代國際會計準則第 11 號「建造合約」、國際會計準則第 18 號「收入」以及其相關解釋及解釋公告。按準則規定收入應於客戶取得對商品或勞務之控制時認列，當客戶已具有主導資產之使用並取得該資產之幾乎所有剩餘效益之能力時表示客戶取得對商品或勞務之控制。此準則之核心原則為「企業認列收入以描述對客戶所承諾之商品或勞務之移轉，該收入之金額反映該等商品或勞務換得之預期有權取得之對價」。企業按核心原則認列收入時需運用下列五步驟來決定收入認列的時點及金額：
  - 步驟 1：辨認客戶合約。
  - 步驟 2：辨認合約中之履約義務。
  - 步驟 3：決定交易價格。
  - 步驟 4：將交易價格分攤至合約中之履約義務。
  - 步驟 5：於（或隨）企業滿足履約義務時認列收入。此外，準則亦包括一套整合性之揭露規定，該等規定將使企業對財務報表使用者提供有關客戶合約所產生之收入與現金流量之性質、金額、時間及不確定性之綜合資訊。

(2)本集團於初次適用國際財務報導準則第 15 號(以下簡稱「IFRS 15」)時，選擇不重編前期財務報表，將初次適用之累積影響數認列於民國 107 年 1 月 1 日之保留盈餘(以下簡稱「修正式追溯」)，關於採修正式追溯過渡作法對民國 107 年 1 月 1 日之重大影響彙總如下：

客戶合約相關資產及負債之表達

因適用 IFRS 15 之相關規定，本集團修改部分會計項目於資產負債表之表達如下：

依據 IFRS15 之規定，認列與合約相關之合約負債，在過去報導期間於資產負債表上表達為預收貨款(表列其他流動負債)，於民國 107 年 1 月 1 日餘額為\$226,275。

## (二)尚未採用金管會認可之新發布、修正後國際財務報導準則之影響

下表彙列金管會認可之民國 108 年適用之國際財務報導準則之新發布、修正及修訂之準則及解釋：

新發布/修正/修訂準則及解釋	國際會計準則理事會 發布之生效日
國際財務報導準則第9號之修正「具負補償之提前還款特性」	民國108年1月1日
國際財務報導準則第16號「租賃」	民國108年1月1日
國際會計準則第19號之修正「計畫之修正、縮減或清償」	民國108年1月1日
國際會計準則第28號之修正「關聯企業與合資之長期權益」	民國108年1月1日
國際財務報導解釋第23號「不確定性之所得稅處理」	民國108年1月1日
2015-2017週期之年度改善	民國108年1月1日

除下列所述者外，本集團經評估上述準則及解釋對本集團財務狀況與財務績效並無重大影響：

### 1. 國際財務報導準則第 16 號「租賃」

國際財務報導準則第 16 號「租賃」取代國際會計準則第 17 號「租賃」及其相關解釋及解釋公告。此準則規定承租人應認列使用權資產及租賃負債(除租賃期間短於 12 個月或低價值標的資產之租賃外);出租人會計處理仍相同，按營業租賃及融資租賃兩種類型處理，僅增加相關揭露。

本集團將屬承租人之租賃合約按國際財務報導準則第 16 號處理，惟採用不重編前期財務報表(以下簡稱「修正式追溯」)，對於民國 108 年 1 月 1 日可能分別調增使用權資產及租賃負債\$131,657 及\$100,907，並調減土地使用權(表列其他非流動資產)\$30,750。

### 2. 國際財務報導解釋第 23 號「不確定性之所得稅處理」

此解釋釐清當所得稅處理存有不確定性時，企業應依據此解釋決定課稅所得(課稅損失)、課稅基礎、未使用課稅損失、未使用所得稅抵減及稅率，依國際會計準則第 12 號「所得稅」之規定認列及衡量其當期與遞延所得稅資產/負債。

### 3. 2015-2017 週期之年度改善

#### (1)國際會計準則第 12 號「所得稅」

此修正釐清分類為權益之金融工具，其股利之所得稅後果應按過去認

列產生可分配利潤之交易或事項予以認列。此要求適用於所有股利之所得稅後果。

(2) 國際會計準則第 23 號「借款成本」

該修正釐清當符合要件之資產已達到預定使用或出售之狀態後，企業為取得該資產而特地舉借且尚流通在外之借款將成為一般借款的一部分。

(三) 國際會計準則理事會已發布但尚未經金管會認可之國際財務報導準則之影響

下表彙列國際會計準則理事會已發布但尚未納入金管會認可之國際財務報導準則之新發布、修正及修訂之準則及解釋：

新發布/修正/修訂準則及解釋	國際會計準則理事會 發布之生效日
國際會計準則第1號及國際會計準則第8號之修正「揭露倡議-重大性之定義」	民國109年1月1日
國際財務報導準則第3號之修正「業務之定義」	民國109年1月1日
國際財務報導準則第10號及國際會計準則第28號之修正「投資者與其關聯企業或合資間之資產出售或投入」	待國際會計準則理事會決定
國際財務報導準則第17號「保險合約」	民國110年1月1日

除下列所述者外，本集團經評估上述準則及解釋對本集團財務狀況與財務績效並無重大影響：

1. 國際會計準則第 1 號及國際會計準則第 8 號之修正「揭露倡議-重大性之定義」

此修正釐清了重大性的定義，若資訊的遺漏、誤述或混淆可合理預期會影響一般用途財務報表的主要使用者根據該等財務報表所提供有關特定報導個體的財務資訊所作之經濟決策，則該資訊為重大。

2. 國際財務報導準則第 3 號之修正「業務之定義」

此修正釐清了業務的定義，所取得活動及資產之組合至少須包括投入及實質性過程，且該兩者須共同對創造產出之能力有重大貢獻，始視為業務；並將產出限縮至提供予客戶之商品及服務，不再提及降低成本之能力。移除評估市場參與者是否有能力補足所缺乏之投入或過程並繼續提供產出。此外，企業可選擇適用集中測試，當所取得之總資產之公允價值幾乎來自單一資產(或一群相似資產)時，無須進一步評估，即可判斷所取得之資產並非業務。

四、重大會計政策之彙總說明

編製本合併財務報表所採用之主要會計政策說明如下。除另有說明外，此等政策在所有報導期間一致地適用。

(一) 遵循聲明

本合併財務報告係依據證券發行人財務報告編製準則與金管會認可之國際財務報導準則、國際會計準則、解釋及解釋公告(以下簡稱 IFRSs)編製。



## (二) 編製基礎

1. 除下列重要項目外，本合併財務報告係按歷史成本編製：

(1) 按公允價值衡量之透過損益按公允價值衡量之金融資產及負債(包括衍生工具)。

(2) 按公允價值衡量之透過其他綜合損益按公允價值衡量之金融資產。

(3) 按公允價值衡量之現金交割股份基礎給付協議之負債。

2. 編製符合 IFRSs 之財務報告需要使用一些重要會計估計，在應用本集團的會計政策過程中亦需要管理階層運用其判斷，涉及高度判斷或複雜性之項目，或涉及合併財務報告之重大假設及估計之項目，請詳附註五說明。

3. 本集團於民國 107 年 1 月 1 日初次適用 IFRS9 及 IFRS15，係採用修正式追溯將轉換差額認列於民國 107 年 1 月 1 日之保留盈餘或其他權益，並未重編民國 106 年度之財務報表及附註。民國 106 年度係依據國際會計準則第 39 號(以下簡稱「IAS39」)、國際會計準則第 11 號(以下簡稱「IAS11」)、國際會計準則第 18 號(以下簡稱「IAS18」)及其相關解釋及解釋公告編製，所採用之重大會計政策及重要會計項目之說明，請詳附註十二、(四)及(五)說明。

## (三) 合併基礎

1. 合併財務報告編製原則

(1) 本集團將所有子公司納入合併財務報告編製之個體。子公司指受本集團控制之個體(包括結構型個體)，當本集團暴露於來自對該個體之參與之變動報酬或對該等變動報酬享有權利，且透過對該個體之權力有能力影響該等報酬時，本集團即控制該個體。子公司自本集團取得控制之日起納入合併財務報告，於喪失控制之日起終止合併。

(2) 集團內公司間之交易、餘額及未實現損益業已銷除。子公司之會計政策已作必要之調整，與本集團採用之政策一致。

(3) 損益及其他綜合損益各組成部分歸屬於母公司業主及非控制權益；綜合損益總額亦歸屬於母公司業主及非控制權益，即使因而導致非控制權益發生虧損餘額。

(4) 對子公司持股之變動若未導致喪失控制(與非控制權益之交易)，係作為權益交易處理，亦即視為與業主間進行之交易。非控制權益之調整金額與所支付或收取對價之公允價值間之差額係直接認列於權益。

(5) 當集團喪失對子公司之控制，對前子公司之剩餘投資係按公允價值重新衡量，並作為原始認列金融資產之公允價值或原始認列投資關聯企業或合資之成本，公允價值與帳面金額之差額認列為當期損益。對於先前認列於其他綜合損益與該子公司有關之所有金額，其會計處理與本集團若直接處分相關資產或負債之基礎相同，亦即如先前認列為其他綜合損益之利益或損失，於處分相關資產或負債時將被重分類為損益，則當喪失對子公司之控制時，將該利益或損失自權益重分類為損

益。

2. 列入合併財務報告之子公司：

投資公司 名稱	子公司 名稱	業務性質	所持股權百分比(%)		說明
			107年12月31日	106年12月31日	
大江生醫股 份有限公司	台灣第一新 藥股份有限 公司	健康食品及美 容保養品批發 零售	100	100	註1
大江生醫股 份有限公司	大江基因醫 學股份有限 公司	生物技術及基 因研究發展	61.19	61.19	註1
大江生醫股 份有限公司	百岳特生物 技術(上海) 有限公司	健康食品生產	64.26	61.85	註1
大江生醫股 份有限公司	TCI HK LIMITED	健康食品及美 容保養品貿易	100	100	註1
台灣第一新 藥股份有限 公司	百岳特國際 貿易(上海) 有限公司	保健食品、化 妝品及化工產 品批發；化妝 品委託加工業	100	100	註2
大江基因醫 學股份有限 公司	GLUX HK LIMITED	健康食品及美 容保養品貿易	100	100	註2
百岳特國際 貿易(上海) 有限公司	百岳特生物 科技(上海) 有限公司	保健食品、化 妝品及化工產 品批發；化妝 品委託加工業	100	100	註3
百岳特國際 貿易(上海) 有限公司	百岳特美膚 生物技術(上 海)有限公司	化妝品生產	100	100	註3 註4
百岳特生物 科技(上海) 有限公司	百岳特生物 技術(上海) 有限公司	健康食品生產	35.74	38.15	註1
大江生醫股 份有限公司	TCI BIOTECH LLC	健康食品及美 容保養品貿易	100	100	註1 註5
大江生醫股 份有限公司	百岳特美膚 科技股份有 限公司	健康食品及美 容保養品貿易	100	-	註1 註6
大江基因醫 學股份有限 公司	大江生活股 份有限公司	健康食品及美 容保養品貿易	100	-	註2 註7

投資公司 名稱	子公司 名稱	業務性質	所持股權百分比(%)		說明
			107年12月31日	106年12月31日	
大江生活股份有限公司	動立生物科技(上海)有限公司	健康食品及美容保養品貿易	100	-	註3 註8
大江生活股份有限公司	動力生技香港有限公司	健康食品及美容保養品貿易	100	-	註3 註8
大江生醫股份有限公司	大江生医 JAPAN株式会社	健康食品及美容保養品貿易	100	-	註1 註9
大江生醫股份有限公司	PT TCI BIOTEK INDO	健康食品及美容保養品貿易	100	-	註1 註10

註 1：本公司持有其表決權股份超過 50%。

註 2：子公司持有其表決權股份超過 50%。

註 3：子公司間接持有其表決權股份超過 50%。

註 4：子公司百岳特化妝品(上海)有限公司自民國 106 年 5 月 27 日起更名為百岳特美膚生物技術(上海)有限公司。

註 5：本公司於民國 106 年 8 月 7 日經董事會決議，通過設立美國子公司，並於民國 106 年 9 月 26 日取得公司註冊證明書。

註 6：本公司於民國 107 年 5 月 2 日經董事會決議，通過設立百岳特美膚生物科技股份有限公司，並於民國 107 年 7 月 31 日取得公司設立登記。

註 7：子公司大江基因醫學股份有限公司於民國 107 年 5 月 24 日經董事會決議與動力生技股份有限公司股份轉讓案，民國 107 年 8 月 30 日為基準日，並於民國 107 年 9 月 17 日起更名為大江生活股份有限公司。

註 8：動立生物科技(上海)有限公司及動力生技香港有限公司係收購大江生活股份有限公司前該公司原 100%持有之子公司。

註 9：本公司於民國 107 年 10 月 8 日經董事會決議，通過設立大江生医 JAPAN 株式会社，並於民國 107 年 11 月 6 日取得公司設立登記，截至民國 107 年 12 月 31 日尚未投入資本。

註 10：截至民國 107 年 12 月 31 日尚未投入資本。

3. 未列入合併財務報告之子公司：無此情形。

4. 子公司會計期間不同之調整及處理方式：無此情形。

5. 重大限制：現金及短期存款\$1,500,666 存放在中國，受當地外匯管制。此等外匯管制限制將資金匯出中國境外(透過正常股利則除外)。

6. 對本集團具重大性之非控制權益之子公司：無此情形。

#### (四) 外幣換算

本集團內每一個體之財務報告所列之項目，均係以該個體營運所處主要經濟環境之貨幣（即功能性貨幣）衡量。本合併財務報告係以本公司之功能性貨幣「新台幣」作為表達貨幣列報。

##### 1. 外幣交易及餘額

- (1) 外幣交易採用交易日或衡量日之即期匯率換算為功能性貨幣，換算此等交易產生之換算差額認列為當期損益。
- (2) 外幣貨幣性資產及負債餘額，按資產負債表日之即期匯率評價調整，因調整而產生之換算差額認列為當期損益。
- (3) 外幣非貨幣性資產及負債餘額，屬透過損益按公允價值衡量者，按資產負債表日之即期匯率評價調整，因調整而產生之兌換差額認列為當期損益；屬透過其他綜合損益按公允價值衡量者，按資產負債表日之即期匯率評價調整，因調整而產生之兌換差額認列於其他綜合損益項目；屬非按公允價值衡量者，則按初始交易日之歷史匯率衡量。
- (4) 所有兌換損益於損益表之「其他利益及損失」列報。

##### 2. 國外營運機構之換算

- (1) 功能性貨幣與表達貨幣不同之所有集團個體，其經營結果和財務狀況以下列方式換算為表達貨幣：
  - A. 表達於每一資產負債表之資產及負債係以該資產負債表日之收盤匯率換算；
  - B. 表達於每一綜合損益表之收益及費損係以當期平均匯率換算；及
  - C. 所有因換算而產生之兌換差額認列為其他綜合損益。
- (2) 當部分處分或出售之國外營運機構為子公司時，係按比例將認列為其他綜合損益之累計兌換差額重新歸屬予該國外營運機構之非控制權益。惟當本集團即使仍保留對前子公司之部分權益，但已喪失對國外營運機構屬子公司之控制，則係以處分對國外營運機構之全部權益處理。

#### (五) 資產負債區分流動及非流動之分類標準

##### 1. 資產符合下列條件之一者，分類為流動資產：

- (1) 預期將於正常營業週期中實現該資產，或意圖將其出售或消耗者。
- (2) 主要為交易目的而持有者。
- (3) 預期於資產負債表日後十二個月內實現者。
- (4) 現金或約當現金，但於資產負債表日後至少十二個月交換或用以清償負債受到限制者除外。

本集團將所有不符合上述條件之資產分類為非流動。

##### 2. 負債符合下列條件之一者，分類為流動負債：

- (1) 預期將於正常營業週期中清償者。
- (2) 主要為交易目的而持有者。
- (3) 預期於資產負債表日後十二個月內到期清償者。
- (4) 不能無條件將清償期限遞延至資產負債表日後至少十二個月者。負債之條款，可能依交易對方之選擇，以發行權益工具而導致清償者，不

影響其分類。

本集團將所有不符合上述條件之負債分類為非流動。

#### (六) 約當現金

約當現金係指短期並具高度流動性之投資，該投資可隨時轉換成定額現金且價值變動之風險甚小。定期存款符合前述定義且其持有目的係為滿足營運上之短期現金承諾者，分類為約當現金。

#### (七) 透過損益按公允價值衡量之金融資產

1. 係指非屬按攤銷後成本衡量或透過其他綜合損益按公允價值衡量之金融資產。
2. 本集團對於符合慣例交易之透過損益按公允價值衡量之金融資產係採用交易日會計。
3. 本集團於原始認列時按公允價值衡量，相關交易成本認列於損益，後續按公允價值衡量，其利益或損失認列於損益。

#### (八) 透過其他綜合損益按公允價值衡量之金融資產

1. 係指原始認列時作一不可撤銷之選擇，將非持有供交易之權益工具投資的公允價值變動列報於其他綜合損益；或同時符合下列條件之債務工具投資：
  - (1) 在以收取合約現金流量及出售為目的之經營模式下持有該金融資產。
  - (2) 該金融資產之合約條款產生特定日期之現金流量，完全為支付本金及流通在外本金金額之利息。
2. 本集團對於符合交易慣例之透過其他綜合損益按公允價值衡量之金融資產係採用交易日會計。
3. 本集團於原始認列時按其公允價值加計交易成本衡量，後續按公允價值衡量：
  - (1) 屬權益工具之公允價值變動認列於其他綜合損益，於除列時，先前認列於其他綜合損益之累積利益或損失後續不得重分類至損益，轉列至保留盈餘項下。當收取股利之權利確立，與股利有關之經濟效益很有可能流入，及股利金額能可靠衡量時，本集團於損益認列股利收入。
  - (2) 屬債務工具之公允價值變動認列於其他綜合損益，於除列前之減損損失、利息收入及外幣兌換損益認列於損益，於除列時，先前認列於其他綜合損益之累積利益或損失將自權益重分類至損益。

#### (九) 應收帳款及票據

1. 係指依合約約定，已具無條件收取因移轉商品或勞務所換得對價金額權利之帳款及票據。
2. 屬未付息之短期應收帳款及票據，因折現之影響不大，本集團係以原始發票金額衡量。

#### (十) 金融資產減損

本集團於每一資產負債表日，就透過其他綜合損益按公允價值衡量之債務

工具投資及按攤銷後成本衡量之金融資產與包含重大財務組成部分之應收帳款，考量所有合理且可佐證之資訊(包括前瞻性者)後，對自原始認列後信用風險並未顯著增加者，按 12 個月預期信用損失金額衡量備抵損失；對自原始認列後信用風險已顯著增加者，按存續期間預期信用損失金額衡量備抵損失；就不包含重大財務組成部分之應收帳款或合約資產，按存續期間預期信用損失金額衡量備抵損失。

#### (十一) 金融資產之除列

本集團於符合下列情況之一時，將除列金融資產：

1. 收取來自金融資產現金流量之合約權利失效。
2. 移轉收取金融資產現金流量之合約權利，且業已移轉金融資產所有權之幾乎所有風險及報酬。
3. 移轉收取金融資產現金流量之合約權利，惟未保留對金融資產之控制。

#### (十二) 存貨

存貨按成本與淨變現價值孰低者衡量，成本依加權平均法決定。製成品及在製品之成本包括原料、直接人工、其他直接成本及生產相關之製造費用(按正常產能分攤)，惟不包括借款成本。比較成本與淨變現價值孰低時，採逐項比較法，淨變現價值係指在正常營業過程中之估計售價減除至完工尚須投入之估計成本及相關變動銷售費用後之餘額。

#### (十三) 不動產、廠房及設備

1. 不動產、廠房及設備係以取得成本為入帳基礎，並將購建期間之有關利息資本化。
2. 後續成本只有在與該項目有關之未來經濟效益很有可能流入本集團，且該項目之成本能可靠衡量時，才包括在資產之帳面金額或認列為一項單獨資產。被重置部分之帳面金額應除列。所有其他維修費用於發生時認列為當期損益。
3. 不動產、廠房及設備之後續衡量採成本模式，除土地不提折舊外，其他按估計耐用年限以直線法計提折舊。不動產、廠房及設備各項組成若屬重大，則單獨提列折舊。
4. 本集團於每一財務年度結束對各項資產之殘值、耐用年限及折舊方法進行檢視，若殘值及耐用年限之預期值與先前之估計不同時，或資產所含之未來經濟效益之預期消耗型態已有重大變動，則自變動發生日起依國際會計準則第 8 號「會計政策、會計估計變動及錯誤」之會計估計變動規定處理。各項資產之耐用年限如下：

房屋及建築	3 年~50 年
機器設備	2 年~10 年
辦公設備	1 年~16 年
其他	1 年~10 年

#### (十四) 營業租賃(承租人)

營業租賃之給付扣除自出租人收取之任何誘因，於租賃期間內按直線法攤銷認列為當期損益。

#### (十五) 無形資產

##### 1. 商標權及權利金

單獨取得之商標及權利金以取得成本認列，因企業合併所取得之商標及權利金按收購日之公允價值認列。商標及權利金為有限耐用年限資產，依直線法按估計耐用年限 3~10 年攤銷。

##### 2. 電腦軟體

電腦軟體以取得成本認列，依直線法按估計耐用年限 1~10 年攤銷。

##### 3. 商譽

商譽係因企業合併採收購法而產生。

#### (十六) 非金融資產減損

本集團於資產負債表日針對有減損跡象之資產，估計其可回收金額，當可回收金額低於其帳面價值時，則認列減損損失。可回收金額係指一項資產之公允價值減處分成本或其使用價值，兩者較高者。當以前年度已認列資產減損之情況不存在或減少時，則迴轉減損損失，惟迴轉減損損失而增加之資產帳面金額，不超過該資產若未認列減損損失情況下減除折舊或攤銷後之帳面金額。

#### (十七) 借款

係指向銀行借入之長、短期款項。本集團於原始認列時按其公允價值減除交易成本衡量，後續就減除交易成本後之價款與贖回價值之任何差額，採有效利息法按攤銷程序於流通期間內認列利息費用於損益。

#### (十八) 應付帳款及票據

1. 係指因賒購原物料、商品或勞務所發生之債務及因營業與非因營業而發生之應付票據。

2. 屬未付息之短期應付帳款及票據，因折現之影響不大，本集團係以原始發票金額衡量。

#### (十九) 透過損益按公允價值衡量之金融負債

1. 原始認列時被指定為透過損益按公允價值衡量之金融負債。本集團於金融負債符合下列條件之一時，於原始認列時將其指定為透過損益按公允價值衡量：

(1) 係混合(結合)合約；或

(2) 可消除或重大減少衡量或認列不一致；或

(3) 係依書面之風險管理政策，以公允價值基礎管理並評估其績效之工具。

2. 本集團於原始認列時按公允價值衡量，相關交易成本認列於損益，後續按公允價值衡量，其利益或損失認列於損益。

#### (二十) 應付可轉換公司債

本集團發行之應付可轉換公司債，嵌入有轉換權(即持有人可選擇轉換為本集團普通股之權利，且為固定金額轉換固定數量之股份)、賣回權及買回權。於初始發行時將發行價格依發行條件區分為金融資產、金融負債或權益，其處理如下：

1. 嵌入之賣回權與買回權：於原始認列時以其公允價值之淨額帳列「透過損益按公允價值衡量之金融資產或負債」；後續於資產負債表日，按當時之公允價值評價，差額認列「透過損益按公允價值衡量之金融資產(負債)利益或損失」。
2. 公司債之主契約：於原始認列時按公允價值衡量，與贖回價值間之差額認列為應付公司債溢折價；後續採有效利息法按攤銷程序於流通期間內認列於損益，作為「財務成本」之調整項目。
3. 嵌入之轉換權(符合權益之定義)：於原始認列時，就發行金額扣除上述「透過損益按公允價值衡量之金融資產或負債」及「應付公司債」後之剩餘價值帳列「資本公積－認股權」，後續不再重新衡量。
4. 發行之任何直接歸屬之交易成本，按上述各項組成之原始帳面金額比例分配至各負債及權益之組成部分。
5. 當持有人轉換時，帳列負債組成部分(包括「應付公司債」及「透過損益按公允價值衡量之金融資產或負債」)按其分類之後續衡量方法處理，再以前述依負債組成部分之帳面價值加計「資本公積－認股權」之帳面價值作為換出普通股之發行成本。

#### (二十一) 金融負債之除列

本集團於合約所載之義務履行、取消或到期時，除列金融負債。

#### (二十二) 金融資產及負債之互抵

當有法律上可執行之權利將所認列之金融資產及負債金額抵銷，且意圖以淨額基礎交割或同時實現資產及清償負債時，始可將金融資產及金融負債互抵，並於資產負債表中以淨額表達。

#### (二十三) 員工福利

##### 1. 短期員工福利

短期員工福利係以預期支付之非折現金額衡量，並於相關服務提供時認列為費用。



## 2. 退休金

### 確定提撥計畫

對於確定提撥計畫，係依權責發生基礎將應提撥之退休基金數額認列為當期之退休金成本。預付提撥金於可退還現金或減少未來給付之範圍內認列為資產。

## 3. 離職福利

離職福利係於正常退休日前終止對員工之聘僱或當員工決定接受公司之福利邀約以換取聘僱之終止而提供之福利。本集團係於不再能撤銷離職福利之要約或於認列相關重組成本之孰早者時認列費用。不預期在資產負債表日後 12 個月全部清償之福利應予以折現。

## 4. 員工酬勞及董監酬勞

員工酬勞及董監酬勞係於具法律或推定義務且金額可合理估計時，認列為費用及負債。嗣後股東會決議實際配發金額與估列金額有差異時，則按會計估計變動處理。

## (二十四) 員工股份基礎給付

1. 以權益交割之股份基礎給付協議係於給與日以所給與權益商品之公允價值衡量所取得之員工勞務，於既得期間認列為酬勞成本，並相對調整權益。權益商品之公允價值應反映市價既得條件及非既得條件之影響。認列之酬勞成本係隨著預期將符合服務條件及非市價既得條件之獎酬數量予以調整，直至最終認列金額係以既得日既得數量認列。

## 2. 限制員工權利新股：

(1) 於給與日以所給與之權益商品公允價值基礎於既得期間認列酬勞成本。

(2) 未限制參與股利分配之權利，員工於既得期間內離職須返還其已取得之股利，於股利宣告日對屬於預計將於既得期間內離職員工之股利部分按股利之公允價值認列酬勞成本。

(3) 員工須支付價款取得限制員工權利新股，員工若於既得期間離職，員工應返還股票，本公司亦須退回價款，於給與日就預計將於既得期間內離職員工所支付之價款部分認列為負債，並對屬於預計最終既得員工所支付價款部分認列為「資本公積-其他」。

## (二十五) 所得稅

1. 所得稅費用包含當期及遞延所得稅。除與列入其他綜合損益或直接列入權益之項目有關之所得稅分別列入其他綜合損益或直接列入權益外，所得稅係認列於損益。

2. 本集團依據營運及產生應課稅所得之所在國家在資產負債表日已立法或已實際性立法之稅率計算當期所得稅。管理階層就適用所得稅相關法規定期評估所得稅申報之狀況，並在適用情況下根據預期須向稅捐機關支付之稅款估列所得稅負債。未分配盈餘依所得稅法加

徵 10%之所得稅，嗣盈餘產生年度之次年度於股東會通過盈餘分派案後，始就實際盈餘之分派情形，認列 10%之未分配盈餘所得稅費用。

3. 遞延所得稅採用資產負債表法，按資產及負債之課稅基礎與其於合併資產負債表之帳面金額所產生之暫時性差異認列。源自於原始認列之商譽所產生之遞延所得稅負債則不予認列，若遞延所得稅源自於交易（不包括企業合併）中對資產或負債之原始認列，且在交易當時未影響會計利潤或課稅所得（課稅損失），則不予認列。若投資子公司產生之暫時性差異，本集團可以控制暫時性差異迴轉之時點，且暫時性差異很有可能於可預見之未來不會迴轉者則不予認列。遞延所得稅採用在資產負債表日已立法或已實質性立法，並於有關之遞延所得稅資產實現或遞延所得稅負債清償時預期適用之稅率（及稅法）為準。
4. 遞延所得稅資產於暫時性差異很有可能用以抵減未來應課稅所得之範圍內認列，並於每一資產負債表日重評估未認列及已認列之遞延所得稅資產。
5. 當有法定執行權將所認列之當期所得稅資產及負債金額互抵且有意圖以淨額基礎清償或同時實現資產及清償負債時，始將當期所得稅資產及當期所得稅負債互抵；當有法定執行權將當期所得稅資產及當期所得稅負債互抵，且遞延所得稅資產及負債由同一稅捐機關課徵所得稅之同一納稅主體、或不同納稅主體產生但各主體意圖以淨額基礎清償或同時實現資產及清償負債時，始將遞延所得稅資產及負債互抵。
6. 因購置設備或技術、研究發展支出及股權投資等而產生之未使用所得稅抵減遞轉後期部分，係在很有可能未來課稅所得以供未使用所得稅抵減使用之範圍內，認列遞延所得稅資產。

#### (二十六) 股本

普通股分類為權益。直接歸屬於發行新股或認股權之增額成本以扣除所得稅後之淨額於權益中列為價款減項。

#### (二十七) 股利分配

分派予本公司股東之股利於本公司股東會決議分派股利時於財務報表認列，分派現金股利認列為負債，分派股票股利則認列為待分配股票股利，並於發行新股基準日時轉列普通股。

#### (二十八) 收入認列

1. 本集團製造並銷售健康食品及美容保養品相關產品，銷貨收入於產品之控制移轉予客戶時認列，即當產品被交付予買方，買方對於產品銷售之通路及價格具有裁量權，且本集團並無尚未履行之履約義務可能影響買方接受該產品時。當產品被運送至指定地點，陳舊過時及減失之風險已移轉予買方，且買方依據銷售合約接受產品，或有客觀證據證明所有接受標準皆已滿足時，商品交付方屬發生。

2. 產品銷售收入以合約價格扣除估計價格減讓之淨額認列。給予客戶之價格減讓通常以累積銷售量為基礎計算，本集團依據銷售紀錄採期望值法估計價格減讓，收入認列金額以未來高度很有可能不會發生重大迴轉之部分為限，並於每一資產負債表日更新估計。截至資產負債表日止之銷貨相關之估計應付客戶價格減讓認列為退款負債。

#### (二十九) 政府補助

政府補助於可合理確信企業將遵循政府補助所附加之條件，且將可收到該項補助時，按公允價值認列。

#### (三十) 營運部門

本集團營運部門資訊與提供給主要營運決策者之內部管理報告採一致之方式報導。主要營運決策者負責分配資源予營運部門並評估其績效，經辨識本集團之主要營運決策者為董事會。

### 五、重大會計判斷、估計及假設不確定性之主要來源

本集團編製本合併財務報告時，管理階層已運用其判斷以決定所採用之會計政策，並依據資產負債表日當時之情況對於未來事件之合理預期以作出會計估計及假設。所作出之重大會計估計與假設可能與實際結果存有差異，將考量歷史經驗及其他因子持續評估及調整。該等估計及假設具有導致資產及負債帳面金額於下個財務年度重大調整之風險。請詳下列對重大會計判斷、估計與假設不確定性之說明：

#### (一) 會計政策採用之重要判斷

無此情形。

#### (二) 重要會計估計及假設

##### 存貨之評價

由於存貨須以成本與淨變現價值孰低者計價，故本集團必須運用判斷及估計決定資產負債表日存貨之淨變現價值。由於市場產品快速變化，本集團評估資產負債表日存貨因正常損耗、過時陳舊或無市場銷售價值之金額，並將存貨成本沖減至淨變現價值。此存貨評價主要係依未來特定期間內之產品需求為估計基礎，故可能產生重大變動。

民國 107 年 12 月 31 日，本集團存貨之帳面金額為 \$1,308,995。

## 六、重要會計項目之說明

### (一)現金及約當現金

	107年12月31日	106年12月31日
庫存現金及週轉金	\$ 2,583	\$ 1,843
支票存款及活期存款	2,509,360	1,284,658
定期存款	2,554,042	547,368
	5,065,985	1,833,869
減：帳列「其他流動資產」	( 648,440)	( 434,514)
合計	\$ 4,417,545	\$ 1,399,355

1. 本集團往來之金融機構信用品質良好，且本集團與多家金融機構往來以分散信用風險，預期發生違約之可能性甚低。
2. 本集團截至民國 107 年及 106 年 12 月 31 日止，將三個月以上到期之定期存款\$648,440 及\$434,514 轉列「其他流動資產」項下。
3. 本集團現金及約當現金提供質押之情形請詳附註八。

### (二)透過其他綜合損益按公允價值衡量之金融資產

項目	107年12月31日
非流動項目：	
權益工具	
上市櫃公司股票	\$ 12,604
非上市、上櫃、興櫃股票	24,820
	37,424
評價調整	( 11,576)
合計	\$ 25,848

1. 本集團選擇將屬策略性投資之權益投資分類為透過其他綜合損益按公允價值衡量之金融資產，該等投資於民國 107 年 12 月 31 日之公允價值為\$25,848。
2. 本集團為擴大營運規模於民國 107 年 8 月 30 日由子公司大江基因以現金收購大江生活股份有限公司全數股份，並除列本公司原持有股數，出售公允價值為\$2,054，累積處分損失為\$13,430 並轉列保留盈餘。
3. 在不考慮所持有之擔保品或其他信用增強之情況下，最能代表本集團持有透過其他綜合損益按公允價值衡量之金融資產，於民國 107 年 12 月 31 日信用風險最大之暴險金額為\$25,848。
4. 本集團未有將透過其他綜合損益按公允價值衡量之金融資產提供作為質押擔保之情形。

5. 相關透過其他綜合損益按公允價值衡量之金融資產信用風險資訊請詳附註十二、(二)。
6. 民國 106 年 12 月 31 日之備供出售金融資產資訊請詳附註十二、(四)說明。

(三) 應收票據及帳款

	<u>107年12月31日</u>	<u>106年12月31日</u>
應收票據	\$ 24,916	\$ 4,753
減：備抵損失	-	-
	<u>\$ 24,916</u>	<u>\$ 4,753</u>
應收帳款	\$ 576,601	\$ 447,153
減：備抵損失	( 56,552)	( 16,374)
	<u>\$ 520,049</u>	<u>\$ 430,779</u>

1. 應收票據及帳款之帳齡分析如下：

	<u>107年12月31日</u>	<u>106年12月31日</u>
未逾期	\$ 447,762	\$ 407,466
30天內	62,127	23,101
31-90天	19,627	3,786
91天以上	15,449	1,179
	<u>\$ 544,965</u>	<u>\$ 435,532</u>

以上係以逾期天數為基準進行之帳齡分析。

2. 在不考慮所持有之擔保品或其他信用增強之情況下，最能代表本集團應收票據於民國 107 年 12 月 31 日信用風險最大之暴險金額為 \$24,916；最能代表本集團應收帳款於民國 107 年 12 月 31 日信用風險最大之暴險金額為 \$520,049。

3. 相關應收帳款及應收票據信用風險資訊請詳附註十二、(二)。

(四) 存貨

	<u>107年12月31日</u>		
	<u>成本</u>	<u>備抵跌價損失</u>	<u>帳面金額</u>
原料	\$ 666,907	(\$ 39,963)	\$ 626,944
在製品	103,850	( 178)	103,672
製成品	<u>618,282</u>	<u>( 39,903)</u>	<u>578,379</u>
合計	<u>\$ 1,389,039</u>	<u>(\$ 80,044)</u>	<u>\$ 1,308,995</u>

## 106年12月31日

	成本	備抵跌價損失	帳面金額
原料	\$ 309,799	(\$ 29,928)	\$ 279,871
在製品	70,115	( 182)	69,933
製成品	123,265	( 13,808)	109,457
合計	<u>\$ 503,179</u>	<u>(\$ 43,918)</u>	<u>\$ 459,261</u>

1. 本集團民國 107 年及 106 年度認列為費損之銷貨成本分別為\$4,581,462 及\$2,417,769，其中包含將存貨自成本沖減至淨變現價值而認列之銷貨成本\$36,126 及(\$20,603)。

2. 本集團於民國 106 年度出售部分已提列跌價商品，因而產生回升利益。

## (五) 不動產、廠房及設備

	土地	房屋及建築	機器設備	辦公設備	其他	合計
107年1月1日						
成本	\$ 174,704	\$ 1,097,638	\$ 454,184	\$ 110,907	\$ 201,615	\$ 2,039,048
累計折舊	-	( 70,449)	( 137,267)	( 39,054)	( 109,345)	( 356,115)
	<u>\$ 174,704</u>	<u>\$ 1,027,189</u>	<u>\$ 316,917</u>	<u>\$ 71,853</u>	<u>\$ 92,270</u>	<u>\$ 1,682,933</u>
107年						
1月1日	\$ 174,704	\$ 1,027,189	\$ 316,917	\$ 71,853	\$ 92,270	\$ 1,682,933
合併取得 子公司	-	-	54	224	632	910
增添	-	3,656	12,430	7,374	40,225	63,685
處分	( 15,403)	( 46,804)	( 1,081)	( 472)	( 1,821)	( 65,581)
重分類	-	75,852	224,275	85,295	25,043	410,465
折舊費用	-	( 38,701)	( 72,656)	( 18,409)	( 31,062)	( 160,828)
淨兌換差額	-	( 4,335)	( 1,334)	292	( 831)	( 6,208)
12月31日	<u>\$ 159,301</u>	<u>\$ 1,016,857</u>	<u>\$ 478,605</u>	<u>\$ 146,157</u>	<u>\$ 124,456</u>	<u>\$ 1,925,376</u>
107年12月31日						
成本	\$ 159,301	\$ 1,118,919	\$ 686,909	\$ 204,716	\$ 261,442	\$ 2,431,287
累計折舊	-	( 102,062)	( 208,304)	( 58,559)	( 136,986)	( 505,911)
	<u>\$ 159,301</u>	<u>\$ 1,016,857</u>	<u>\$ 478,605</u>	<u>\$ 146,157</u>	<u>\$ 124,456</u>	<u>\$ 1,925,376</u>

	土地	房屋及建築	機器設備	辦公設備	其他	合計
106年1月1日						
成本	\$ 174,704	\$ 808,488	\$ 309,370	\$ 86,748	\$ 159,072	\$ 1,538,382
累計折舊	—	( 46,354)	( 94,127)	( 28,900)	( 83,873)	( 253,254)
	<u>\$ 174,704</u>	<u>\$ 762,134</u>	<u>\$ 215,243</u>	<u>\$ 57,848</u>	<u>\$ 75,199</u>	<u>\$ 1,285,128</u>
106年						
1月1日	\$ 174,704	\$ 762,134	\$ 215,243	\$ 57,848	\$ 75,199	\$ 1,285,128
增添	—	5,405	11,150	2,541	11,267	30,363
處分	—	—	—	( 13)	( 15)	( 28)
重分類	—	286,471	134,612	21,830	36,096	479,009
折舊費用	—	( 24,070)	( 43,144)	( 10,287)	( 29,621)	( 107,122)
淨兌換差額	—	( 2,751)	( 944)	( 66)	( 656)	( 4,417)
12月31日	<u>\$ 174,704</u>	<u>\$ 1,027,189</u>	<u>\$ 316,917</u>	<u>\$ 71,853</u>	<u>\$ 92,270</u>	<u>\$ 1,682,933</u>
106年12月31日						
成本	\$ 174,704	\$ 1,097,638	\$ 454,184	\$ 110,907	\$ 201,615	\$ 2,039,048
累計折舊	—	( 70,449)	( 137,267)	( 39,054)	( 109,345)	( 356,115)
	<u>\$ 174,704</u>	<u>\$ 1,027,189</u>	<u>\$ 316,917</u>	<u>\$ 71,853</u>	<u>\$ 92,270</u>	<u>\$ 1,682,933</u>

以不動產、廠房及設備提供擔保之資訊，請詳附註八之說明。

#### (六)無形資產

	商譽	商標權	電腦軟體	權利金	其他	合計
107年1月1日						
成本	\$ 6,440	\$ 238	\$ 25,897	\$ 6,422	\$ —	\$ 38,997
累計攤銷	—	( 238)	( 9,054)	( 4,038)	—	( 13,330)
	<u>\$ 6,440</u>	<u>\$ —</u>	<u>\$ 16,843</u>	<u>\$ 2,384</u>	<u>\$ —</u>	<u>\$ 25,667</u>
107年						
1月1日	\$ 6,440	\$ —	\$ 16,843	\$ 2,384	\$ —	\$ 25,667
合併取得子公司	1,468	—	120	—	6,611	8,199
增添-單獨取得	—	—	11,389	150	—	11,539
攤銷費用	—	—	( 13,436)	( 263)	—	( 13,699)
減損損失	( 6,440)	—	—	—	—	( 6,440)
12月31日	<u>\$ 1,468</u>	<u>\$ —</u>	<u>\$ 14,916</u>	<u>\$ 2,271</u>	<u>\$ 6,611</u>	<u>\$ 25,266</u>
107年12月31日						
成本	\$ 1,468	\$ 238	\$ 35,391	\$ 2,750	\$ 6,611	\$ 46,458
累計攤銷	—	( 238)	( 20,475)	( 479)	—	( 21,192)
	<u>\$ 1,468</u>	<u>\$ —</u>	<u>\$ 14,916</u>	<u>\$ 2,271</u>	<u>\$ 6,611</u>	<u>\$ 25,266</u>

	商譽	商標權	電腦軟體	權利金	合計
106年1月1日					
成本	\$ 6,440	\$ 238	\$ 24,253	\$ 3,822	\$ 34,753
累計攤銷	—	(214)	(5,343)	(2,703)	(8,260)
	<u>\$ 6,440</u>	<u>\$ 24</u>	<u>\$ 18,910</u>	<u>\$ 1,119</u>	<u>\$ 26,493</u>
106年					
1月1日	\$ 6,440	\$ 24	\$ 18,910	\$ 1,119	\$ 26,493
增添-單獨取得	—	—	4,219	2,600	6,819
攤銷費用	—	(24)	(6,286)	(1,335)	(7,645)
12月31日	<u>\$ 6,440</u>	<u>\$ —</u>	<u>\$ 16,843</u>	<u>\$ 2,384</u>	<u>\$ 25,667</u>
106年12月31日					
成本	\$ 6,440	\$ 238	\$ 25,897	\$ 6,422	\$ 38,997
累計攤銷	—	(238)	(9,054)	(4,038)	(13,330)
	<u>\$ 6,440</u>	<u>\$ —</u>	<u>\$ 16,843</u>	<u>\$ 2,384</u>	<u>\$ 25,667</u>

1. 無形資產攤銷明細如下：

	107年度	106年度
製造費用	\$ 94	\$ 654
銷售費用	86	—
管理費用	13,106	6,184
研究發展費用	413	807
	<u>\$ 13,699</u>	<u>\$ 7,645</u>

2. 由於產業競爭，致本集團合併子公司 GLUX HK LIMITED 營業收入下滑，經評估未來可回收金額小於帳面值，故於 107 年度認列商譽減損損失 \$6,440。

(七) 其他非流動資產

	107年12月31日	106年12月31日
預付設備款	\$ 961,348	\$ 235,575
土地使用權	30,750	32,104
存出保證金	27,280	11,907
質押定存	500	—
其他非流動資產	11,550	5,101
	<u>\$ 1,031,428</u>	<u>\$ 284,687</u>

本集團於民國 102 年 3 月與上海市國土資源管理局簽訂位於上海市金山區之設定土地使用權合約，租用年限為 50 年，於租約簽訂時業已全額支付，於民國 107 年及 106 年度分別認列之租金費用為 \$714 及 \$706。



(八) 短期借款

<u>借款性質</u>	<u>107年12月31日</u>	<u>利率區間</u>	<u>擔保品</u>
銀行借款			
擔保借款	7,200	2.20%	中小企業信用保證基金 及連帶保證人保證
信用借款	4,800	2.20%	無
	<u>\$ 12,000</u>		

1. 民國 106 年 12 月 31 日無此情形。

2. 於民國 107 年及 106 年度認列於損益之利息費用分別為\$1,553 及 \$2,547。

(九) 透過損益按公允價值衡量之金融(資產)負債

<u>項</u>	<u>目</u>	<u>107年12月31日</u>	<u>106年12月31日</u>
流動項目：			
公司債之買賣回權	(\$	301)	\$ 19
評價調整		386	( 21)
合計	\$	<u>85</u>	<u>(\$ 2)</u>

透過損益按公允價值衡量之金融(資產)負債於民國 107 年及 106 年度認列之淨損失分別為\$386 及\$34。

(十) 其他應付款

	<u>107年12月31日</u>	<u>106年12月31日</u>
應付薪資	\$ 359,012	\$ 171,609
應付員工分紅	212,468	87,405
應付設備款	64,134	12,310
應付增值及營業稅	12,469	20,675
其他	175,071	86,169
	<u>\$ 823,154</u>	<u>\$ 378,168</u>

(十一) 其他流動負債

	<u>107年12月31日</u>	<u>106年12月31日</u>
預收貨款	\$ -	\$ 226,275
其他流動負債	60,863	17,386
	<u>\$ 60,863</u>	<u>\$ 243,661</u>

(十二)應付公司債

	107年12月31日	106年12月31日
應付公司債	\$ 502,500	\$ 4,000
減：應付公司債折價	( 8,054)	( 49)
	494,446	3,951
減：一年或一營業週期內到期或執行 賣回權公司債	-	( 3,951)
	<u>\$ 494,446</u>	<u>\$ -</u>

1. 本公司 104 年發行之國內第一次可轉換公司債：

(1) 國內第一次無擔保轉換公司債之發行條件如下

- A. 本公司經主管機關核准募集及發行國內第一次無擔保轉換公司債，發行總額計\$500,000，票面利率 0%，發行期間 3 年，流通期間自民國 104 年 10 月 16 日至 107 年 10 月 16 日。本轉換公司債到期時按債券面額以現金一次償還。本轉換公司債於民國 104 年 10 月 16 日於財團法人中華民國證券櫃檯買賣中心掛牌交易。
- B. 本轉換公司債券持有人自本債券發行日後屆滿一個月翌日起，至到期日前十日止，除依辦法或法令規定須暫停過戶期間外，得隨時向本集團請求轉換為本公司普通股，轉換後普通股之權利義務與原已發行之普通股相同。
- C. 本轉換公司債之轉換價格係依轉換辦法規定之訂價模式予以訂定，續後轉換價格遇有本公司因反稀釋條款之情況，將依轉換辦法規定之訂價模式予以調整；續後於辦法訂定之基準日，依轉換辦法規定之訂價模式重新訂定轉換價格，若高於當年度重新訂定前之轉換價格則不予調整，惟不得低於發行時轉換價格之 80% 為限。
- D. 債券持有人得於本轉換公司債發行滿二年時，要求本公司以債券面額加計 1.0025% 之利息補償金將其所持有之轉換公司債買回。
- E. 當本轉換公司債發行滿一個月翌日起至發行期間屆滿前四十日止，本公司普通股收盤價連續三十個營業日超過當時轉換價格 30% 時，或本轉換公司債發行滿一個月翌日起至發行期間屆滿前四十日止，本轉換公司債流通在外餘額低於原發行總額之 10% 時，本公司得於其後任何時間按債券面額以現金收回其全部債券。
- F. 依轉換辦法規定，所有本公司收回(包括由櫃檯買賣中心買回)、償還或已轉換之本轉換公司債將註銷，且所有尚隨附於公司債之權利義務亦將併同消滅，不再發行。

(2) 於民國 107 年 1 月 1 日至 12 月 31 日止，本轉換公司債面額計\$4,000 已轉換為普通股 58 仟股。

(3) 本公司於發行可轉換公司債時，依據國際會計準則第 32 號「金融工具：表達」規定，將屬權益性質之轉換權與各負債組成要素分離，帳列「資本公積－認股權」計\$25,033。另嵌入之買回權與賣回權，依據國際會計準則第 39 號「金融工具：認列與衡量」規定，因其與

主契約債務商品之經濟特性及風險非緊密關聯，故予以分離處理，並以其淨額\$2,350 帳列「1110 透過損益按公允價值衡量之金融資產」。經分離後主契約債務之有效利率為 2.0781%。

2. 本公司 107 年發行之國內第二次可轉換公司債：

(1) 國內第二次無擔保轉換公司債之發行條件如下

- A. 本公司經主管機關核准募集及發行國內第二次無擔保轉換公司債，發行總額計\$1,200,000，票面利率 0%，發行期間 3 年，流通期間自民國 107 年 6 月 8 日至 110 年 6 月 8 日。本轉換公司債到期時按債券面額以現金一次償還。本轉換公司債於民國 107 年 6 月 8 日於財團法人中華民國證券櫃檯買賣中心掛牌交易。
- B. 本轉換公司債券持有人自本債券發行日後屆滿三個月翌日起，至到期日止，除依辦法或法令規定須暫停過戶期間外，得隨時向本集團請求轉換為本公司普通股，轉換後普通股之權利義務與原已發行之普通股相同。
- C. 本轉換公司債之轉換價格係依轉換辦法規定之訂價模式予以訂定，續後轉換價格遇有本公司因反稀釋條款之情況，將依轉換辦法規定之訂價模式予以調整；續後於辦法訂定之基準日，依轉換辦法規定之訂價模式重新訂定轉換價格，若高於當年度重新訂定前之轉換價格則不予調整，惟不得低於發行時轉換價格之 80% 為限。
- D. 債券持有人得於本轉換公司債發行滿二年時，要求本公司以債券面額加計 1.015075% 之利息補償金將其所持有之轉換公司債買回。
- E. 當本轉換公司債發行滿三個月翌日起至發行期間屆滿前四十日止，本公司普通股收盤價連續三十個營業日超過當時轉換價格 30% 時，或本轉換公司債發行滿三個月翌日起至發行期間屆滿前四十日止，本轉換公司債流通在外餘額低於原發行總額之 10% 時，本公司得於其後任何時間按債券面額以現金收回其全部債券。
- F. 依轉換辦法規定，所有本公司收回(包括由櫃檯買賣中心買回)、償還或已轉換之本轉換公司債將註銷，且所有尚隨附於公司債之權利義務亦將併同消滅，不再發行。

(2) 於民國 107 年 1 月 1 日至 12 月 31 日止，本轉換公司債面額計 \$697,500 已轉換為普通股 1,918 仟股。因尚未辦妥變更登記而表列「3140 預收股本」項下。

(3) 本公司於發行可轉換公司債時，依據國際會計準則第 32 號「金融工具：表達」規定，將屬權益性質之轉換權與各負債組成要素分離，帳列「資本公積－認股權」計\$24,360。另嵌入之買回權與賣回權，依據國際會計準則第 39 號「金融工具：認列與衡量」規定，因其與主契約債務商品之經濟特性及風險非緊密關聯，故予以分離處理，並以其淨額\$720，帳列「1110 透過損益按公允價值衡量之金融資產」。經分離後主契約債務之有效利率為 0.6654%。

(十三) 長期借款

<u>借款性質</u>	<u>借款期間及還款方式</u>	<u>利率區間</u>	<u>擔保品</u>	<u>106年12月31日</u>
分期償付之借款				
國泰世華商業銀行 擔保借款	自105年10月25日至 110年9月25日，按 月付息。並自107年 11月起，按月分期償 還本息。	1.65%	土地與房屋 及建物抵押	\$ 139,044
減：一年或一營業週期內到期之長期借款				( 1,106) \$ 137,938

1. 民國 107 年 12 月 31 日無此情形，民國 106 年度長期借款並已提前清償。
2. 截至民國 107 年及 106 年 12 月 31 日止，本集團尚未動用融資額度分別為\$904,344 及\$1,213,123。

(十四) 退休金

1. 自民國 94 年 7 月 1 日起，本公司及國內子公司依據「勞工退休金條例」，訂有確定提撥之退休辦法，適用於本國籍之員工。本公司及國內子公司就員工選擇適用「勞工退休金條例」所定之勞工退休金制度部分，每月按薪資之 6%提繳勞工退休金至勞保局員工個人帳戶，員工退休金之支付依員工個人之退休金專戶及累積收益之金額採月退休金或一次退休金方式領取。
2. 本集團之大陸子公司按中華人民共和國政府規定之養老保險制度每月依當地員工薪資總額之一定比率提撥養老保險金，民國 107 年及 106 年度，其提撥比率皆為 20%。每位員工之退休金由政府管理統籌安排，本集團除按月提撥外，無進一步義務。
3. 民國 107 年及 106 年度，本集團依上開退休金辦法認列之退休金成本分別為\$36,190 及\$27,686。

(十五) 股份基礎給付

1. 民國 107 年及 106 年度，本集團之股份基礎給付協議如下：

協議之類型	給與日	給與數量	合約期間	既得條件
員工認股權計畫	105.7.1	2,000	6年	服務屆滿二年既得30% 服務屆滿三年既得60% 服務屆滿四年既得100%
限制員工權利新股計畫	105.8.5	600	3年	服務屆滿一年既得33% 服務屆滿二年既得66% 服務屆滿三年既得100% 營收成長率成長30%(年) 稅後淨利率維持10%以上 每股盈餘3.0元(含)以上
子公司現金增資 保留員工認購	106.2.23	500	NA	立即既得
員工認股權計畫	107.5.15	2,000	6年	服務屆滿二年既得40% 服務屆滿三年既得80% 服務屆滿四年既得100%

本集團發行之限制員工權利新股，於既得期間內不得轉讓，惟未限制投票權及參與股利分配之權利。員工於既得期間內離職，須返還股票，惟無須返還已取得之股利。

上述股份基礎給付協議中，均係以權益交割。

2. 上述股份基礎給付協議之詳細資訊如下：

	107年度		106年度	
	認股權 數量	加權平均 履約價格(元)	認股權 數量	加權平均 履約價格(元)
期初流通在外認股權	2,000	\$ 100	2,000	\$ 100
本期已失效認股權	( 169)	100	-	-
本期執行認股權	( 568)	100	-	-
期末流通在外認股權	<u>1,263</u>	<u>\$ 100</u>	<u>2,000</u>	<u>\$ 100</u>
期末可執行認股權	<u>17</u>	<u>\$ 100</u>	<u>-</u>	<u>\$ -</u>
	107年度		106年度	
	認股權 數量	加權平均 履約價格(元)	認股權 數量	加權平均 履約價格(元)
期初流通在外認股權	-	\$ -	-	\$ -
本期給與認股權	<u>2,000</u>	<u>448</u>	-	-
期末流通在外認股權	<u>2,000</u>	<u>\$ 448</u>	-	<u>\$ -</u>
期末可執行認股權	<u>-</u>	<u>\$ -</u>	<u>-</u>	<u>\$ -</u>

3. 民國 107 年及 106 年度執行之認股權於執行日之加權平均股價分別為 436.02 元及 175.5 元。

4. 資產負債表日流通在外之認股權到期日及履約價格如下：

核准發行日	到期日	107年12月31日		106年12月31日	
		股數 (仟股)	履約價格 (元)	股數 (仟股)	履約價格 (元)
105年07月01日	111年06月30日	1,263	\$ 100	2,000	\$ 100
107年05月15日	113年05月14日	2,000	448	-	-

5. 本集團給與日給與之股份基礎給付交易使用 Black-Scholes 選擇權評價模式估計認股選擇權之公允價值，相關資訊如下：

協議之 類型	給與日	股價	履約 價格	預期波 動率(%)	預期未來 存續期間(年)	預期 股利	無風險 利率(%)	每單位 公允價值
員工認股權 計畫	105.7.1	\$145.50	\$100	41.92~ 44.63	3.50	-	0.605~ 0.719	\$ 72.32 ~82.12
限制員工權 利新股 計畫	105.8.5	\$139.00	\$ 10	32.73	1.00	-	0.52	\$ 111.65
子公司現金 增資保留 員工認購	106.2.23	NA	\$ 10	NA	NA	-	NA	\$ 1.96
員工認股權 計畫	107.5.15	\$440.00	\$448	26.10~ 30.25	5.50	-	0.5636~ 0.6814	\$ 63.16 ~106.15

註：預期波動率係採用最近期與該認股權預期存續期間約當之期間作為樣本區間之股價，並以該期間內股票報酬率之標準差估計而得。

6. 股份基礎給付交易產生之費用如下：

	107年度	106年度
權益交割	\$ 86,250	\$ 82,793

#### (十六)股本

民國 107 年 12 月 31 日止，本公司額定資本額為 \$2,000,000，實收資本額為 \$1,022,321，每股面額 10 元。本公司已發行股份之股款均已收訖。

本公司普通股期初與期末流通在外股數調節如下：

	107年		
	私募	未受限	合計
	普通股	制股份	
1月1日	\$ 4,600	\$ 82,412	\$ 87,012
私募普通股公開發行	( 4,600)	4,600	-
股票股利	-	13,052	13,052
員工執行認股權	-	526	526
應付公司債轉換	-	1,642	1,642
12月31日	\$ -	\$ 102,232	\$ 102,232
	106年		
	私募	未受限	合計
	普通股	制股份	
1月1日	\$ 4,600	\$ 70,847	\$ 75,447
股票股利	-	11,343	11,343
應付公司債轉換	-	3	3
員工執行認股權	-	219	219
12月31日	\$ 4,600	\$ 82,412	\$ 87,012

#### (十七) 資本公積

依公司法規定，超過票面金額發行股票所得之溢額及受領贈與之所得之資本公積，除得用於彌補虧損外，於公司無累積虧損時，按股東原有股份之比例發給新股或現金。另依證券交易法之相關規定，以上開資本公積撥充資本時，每年以其合計數不超過實收資本額百分之十為限。公司非於盈餘公積填補資本虧損仍有不足時，不得以資本公積補充之。

#### (十八) 保留盈餘

1. 依本公司章程規定，年度總決算如有盈餘，除依法完納一切稅捐外，應先彌補以往年度虧損，次提列百分之十為法定盈餘公積，如尚有盈餘應依股東會決議保留或分派之。
2. 本公司股利政策如下：因本公司所處環境多變，企業生命週期正值穩定成長階段，為考量健全公司財務結構、營運盈餘之狀況及未來擴展營運規模之需要，擬採剩餘股利政策。其中股東現金股利支付比率不低於當年度股東股利分派總額百分之十為原則，惟當本公司有較多的盈餘或資金充裕時，可視當年度盈餘狀況提高股東現金股利支付比率。

3. 法定盈餘公積除彌補公司虧損及按股東原有股份之比例發給新股或現金外，不得使用之，惟發給新股或現金者，以該項公積超過實收資本額百分之二十五之部分為限。
4. (1) 本公司分派盈餘時，依法令規定須就當年度資產負債表日之其他權益項目借方餘額提列特別盈餘公積始得分派，嗣後其他權益項目借方餘額迴轉時，迴轉金額得列入可供分派盈餘中。  
(2) 首次採用 IFRSs 時，民國 101 年 4 月 6 日金管證發字第 1010012865 號函提列之特別盈餘公積，本公司於嗣後使用、處分或重分類相關資產時，就原提列特別盈餘公積之比例予以迴轉。
5. 民國 106 年 5 月 19 日經股東會決議對民國 105 年度之盈餘分派每普通股現金股利 \$2 元及股票股利 \$1.5 元，股利總計 \$264,675。民國 107 年 5 月 18 日經股東會決議對民國 106 年度之盈餘分派每普通股現金股利 \$2.7 元及股票股利 \$1.5 元，股利總計 \$365,449。民國 108 年 2 月 20 日經董事會提議對民國 107 年度之盈餘分派每普通股現金股利 \$7 元及股票股利 \$1.5 元，股利總計 \$872,164。
6. 有關員工酬勞及董監酬勞資訊，請詳附註六(二十五)。

(十九) 其他權益項目

	107年			
	未實現評價損益	外幣換算	員工未賺得酬勞	總計
1月1日	(\$ 24,375)	(\$ 92,261)	(\$ 18,507)	(\$ 135,143)
評價調整	( 631)	-	-	( 631)
評價調整轉出至 保留盈餘	13,430	-	-	13,430
外幣換算差異數	-	( 64,509)	-	( 64,509)
股份基礎給付 酬勞成本	-	-	14,082	14,082
12月31日	<u>(\$ 11,576)</u>	<u>(\$ 156,770)</u>	<u>(\$ 4,425)</u>	<u>(\$ 172,771)</u>
	106年			
	未實現評價損益	外幣換算	員工未賺得酬勞	總計
1月1日	(\$ 14,768)	(\$ 79,604)	(\$ 50,392)	(\$ 144,764)
評價調整	( 9,607)	-	-	( 9,607)
外幣換算差異數	-	( 12,657)	-	( 12,657)
股份基礎給付 酬勞成本	-	-	31,885	31,885
12月31日	<u>(\$ 24,375)</u>	<u>(\$ 92,261)</u>	<u>(\$ 18,507)</u>	<u>(\$ 135,143)</u>

本集團於民國 107 年及 106 年度因公允價值變動認列為其他綜合損益之金額分別為 (\$631) 及 (\$9,607)，自權益重分類至當期損益之金額皆為 \$0。



(二十) 營業收入

	107年度
客戶合約之收入	\$ 8,098,414

1. 客戶合約收入之細分

本集團之收入源於提供於某一時點移轉之商品，收入可細分為下列主要地理區域：

107年度	歐美地區	亞太地區	合計
部門收入	\$ 363,674	\$ 11,898,367	\$ 12,262,041
內部部門交易之收入	( 26,392)	( 4,137,235)	( 4,163,627)
外部客戶合約收入	\$ 337,282	\$ 7,761,132	\$ 8,098,414

前述收入之認列時點均為某一時點認列之收入。

2. 合約資產及合約負債

截至民國 107 年 12 月 31 日止，本集團無認列客戶合約收入相關之合約資產，另本集團認列之合約負債如下：

	107年12月31日
合約負債-預收款項	\$ 1,229,641

(1) 合約資產及合約負債的重大變動：無此情形。

(2) 期初合約負債本期認列收入

	107年度
合約負債期初餘額本期認列收入	
預收款項	\$ 226,275

3. 民國 106 年度營業收入之相關揭露請詳附註十二、(五)2。

(二十一) 其他收入

	107年度	106年度
利息收入：		
銀行存款利息	\$ 26,751	\$ 14,158
補助收入	-	3,525
壞帳轉回利益	-	318
股利收入	-	1
其他收入-其他	110,707	13,113
	\$ 137,458	\$ 31,115

(二十二) 其他利益及損失

	<u>107年度</u>	<u>106年度</u>
處分不動產、廠房及設備利益	\$ 41,982	\$ 848
外幣兌換利益(損失)	2,374	( 15,311)
透過損益按公允價值衡量之		
金融資產(負債)損失	( 386)	( 34)
無形資產減損損失	( 6,440)	-
什項支出	( 611)	( 2,948)
	<u>\$ 36,919</u>	<u>(\$ 17,445)</u>

(二十三) 財務成本

	<u>107年度</u>	<u>106年度</u>
利息費用		
銀行借款	\$ 1,553	\$ 2,547
可轉換公司債	3,210	82
	<u>\$ 4,763</u>	<u>\$ 2,629</u>

(二十四) 費用性質之額外資訊

	<u>107年度</u>	<u>106年度</u>
員工福利費用	\$ 1,280,674	\$ 756,821
不動產、廠房及設備折舊費用	160,828	107,122
營業租賃租金	63,850	41,735
無形資產攤銷費用	13,699	7,645
	<u>\$ 1,519,051</u>	<u>\$ 913,323</u>

(二十五) 員工福利費用

	<u>107年度</u>	<u>106年度</u>
薪資費用	\$ 1,054,458	\$ 578,806
員工認股權(註)	86,250	82,793
勞健保費用	55,154	41,338
退休金費用	36,190	27,686
其他用人費用	48,622	26,198
	<u>\$ 1,280,674</u>	<u>\$ 756,821</u>

註：係以權益交割。

1. 依本公司章程規定，本公司依當年度獲利狀況扣除累積虧損後，如尚有餘額，應提撥員工酬勞5%~15%，董事及監察人酬勞不高於3%。
2. 本公司民國107年及106年度員工酬勞估列金額分別為\$150,000及\$58,000；董監酬勞估列金額分別為\$3,150及\$2,100，前述金額帳列薪資費用科目。

民國 107 年度係依該年度之獲利情形，分別以 5%~15%及未超過 3%估列。董事會決議實際配發金額為\$150,000 及\$3,150，其中員工酬勞將採現金之方式發放。

經董事會決議之民國 106 年度員工酬勞及董監酬勞與民國 106 年度財務報告認列之員工酬勞\$58,000 及董監酬勞\$2,100 無差異。

3. 本公司董事會通過之員工及董監酬勞相關資訊可至公開資訊觀測站查詢。

## (二十六)所得稅

### 1. 所得稅費用

所得稅費用組成部分：

	107年度	106年度
當期所得稅：		
當期所得產生之所得稅	\$ 399,665	\$ 174,541
未分配盈餘加徵	25,329	10,571
以前年度所得稅(高)低估	2,641	(5,734)
當期所得稅總額	427,635	179,378
遞延所得稅：		
暫時性差異之原始產生及迴轉	(22,880)	(644)
以前年度遞延所得稅資產		
低估數	(1,594)	(9,067)
稅率改變之影響	(4,003)	-
遞延所得稅總額	(28,477)	(9,711)
所得稅費用	<u>\$ 399,158</u>	<u>\$ 169,667</u>

### 2. 所得稅費用與會計利潤關係：

	107年度	106年度
稅前淨利按法令稅率計算所得稅	\$ 350,237	\$ 132,104
按法令規定不得認列項目影響數	9,567	33,600
未分配盈餘加徵	25,329	10,571
以前年度所得稅(高)低估數	2,641	(5,734)
遞延所得稅資產可實現性評估		
變動	10,849	(9,067)
未認列遞延所得稅資產之課稅		
損失	4,538	8,193
稅率改變之影響	(4,003)	-
所得稅費用	<u>\$ 399,158</u>	<u>\$ 169,667</u>

3. 因暫時性差異及課稅損失而產生之各遞延所得稅資產或負債金額如下：

	107年				
	1月1日	認列於損益	認列於權益	企業合併	12月31日
暫時性差異：					
-遞延所得稅資產：					
備抵存貨評價損失	\$ 6,039	\$ 8,065	\$ -	\$ -	\$ 14,104
未實現兌換損失					
(利益)	1,613	( 1,613)	-	-	-
未實現銷貨毛利	4,457	32,626	-	-	37,083
虧損扣抵	-	( 10,577)	-	10,577	-
小計	<u>\$ 12,109</u>	<u>\$ 28,501</u>	<u>\$ -</u>	<u>\$ 10,577</u>	<u>\$ 51,187</u>
-遞延所得稅負債：					
未實現兌換損失					
(利益)	\$ -	(\$ 1,618)	\$ -	\$ -	(\$ 1,618)
其他	-	-	-	( 1,322)	(\$ 1,322)
小計	<u>\$ -</u>	<u>(\$ 1,618)</u>	<u>\$ -</u>	<u>(\$ 1,322)</u>	<u>(\$ 2,940)</u>
合計	<u>\$ 12,109</u>	<u>\$ 26,883</u>	<u>\$ -</u>	<u>\$ 10,577</u>	<u>\$ 48,247</u>
	106年				
	1月1日	認列於損益	認列於權益	企業合併	12月31日
暫時性差異：					
-遞延所得稅資產：					
備抵存貨評價損失	\$ 9,439	(\$ 3,400)	\$ -	\$ -	\$ 6,039
未實現兌換損失					
(利益)	-	1,613	-	-	1,613
未實現銷貨毛利	2,281	2,176	-	-	4,457
小計	<u>\$ 11,720</u>	<u>\$ 389</u>	<u>\$ -</u>	<u>\$ -</u>	<u>\$ 12,109</u>
-遞延所得稅負債：					
未實現兌換損失					
(利益)	(\$ 255)	\$ 255	\$ -	\$ -	\$ -
小計	<u>(\$ 255)</u>	<u>\$ 255</u>	<u>\$ -</u>	<u>\$ -</u>	<u>\$ -</u>
合計	<u>\$ 11,465</u>	<u>\$ 644</u>	<u>\$ -</u>	<u>\$ -</u>	<u>\$ 12,109</u>

4. 未認列為遞延所得稅資產之可減除暫時性差異：

	107年12月31日	106年12月31日
可減除暫時性差異	<u>\$ 53,495</u>	<u>\$ 21,796</u>

5. 本公司營利事業所得稅業經稅捐稽徵機關核定至民國 104 年度。

6. 台灣所得稅法修正案於民國 107 年 2 月 7 日公布生效，營利事業所得稅之稅率自 17%調增至 20%，此修正自民國 107 年度開始適用。本集團業已就此稅率變動評估相關之所得稅影響。

## (二十七) 每股盈餘

	107年度		
	稅後金額	加權平均流通 在外股數(仟股)	每股盈餘 (元)
<u>基本每股盈餘</u>			
歸屬於母公司普通股股東之 本期淨利	\$ 1,794,899	100,885	\$ 17.79
<u>稀釋每股盈餘</u>			
歸屬於母公司普通股股東之 本期淨利	\$ 1,794,899		
具稀釋作用之潛在普通股之 影響			
可轉換公司債	6,443	1,382	
員工認股權	-	1,214	
員工酬勞	-	317	
限制員工權利新股	-	191	
歸屬於母公司普通股股東之 本期淨利加潛在普通股之 影響	\$ 1,801,342	103,989	\$ 17.32
	106年度		
	稅後金額	加權平均流通 在外股數(仟股)	每股盈餘 (元)
<u>基本每股盈餘</u>			
歸屬於母公司普通股股東之 本期淨利	\$ 712,226	99,551	\$ 7.15
<u>稀釋每股盈餘</u>			
歸屬於母公司普通股股東之 本期淨利	\$ 712,226		
具稀釋作用之潛在普通股之 影響			
可轉換公司債	68	58	
員工認股權	-	623	
員工酬勞	-	234	
限制員工權利新股	-	299	
歸屬於母公司普通股股東之 本期淨利加潛在普通股之 影響	\$ 712,294	100,765	\$ 7.07

民國 106 年度加權平均流通在外股數業已追溯調整本公司盈餘轉增資之股數。

## (二十八) 與非控制權益之交易

1. 子公司辦理增資，本集團未依持股比例認購：

本集團之子公司大江基因醫學股份有限公司於民國 106 年 2 月員工行使員工認股權，認購新股股數 500 仟股，該交易增加非控制權益 \$3,566，歸屬於母公司業主之權益增加 \$1,434。

2. 民國 106 年度大江基因醫學股份有限公司所有者權益之變動對歸屬於母公司業主權益之影響如下：

	<u>106年度</u>
現金	\$ 5,000
非控制權益帳面金額增加	( 3,566)
資本公積—認列對子公司 所有權益變動數	<u>\$ 1,434</u>

## (二十九) 企業合併

1. 本集團之子公司大江基因醫學股份有限公司於民國 107 年 8 月 30 日以現金 \$13,175 收購大江生活股份有限公司(以下簡稱大江生活)100%股權，並取得對大江生活之控制，該公司主要從事健康食品販售及市場開發。本集團預期收購後可增加營運規模及集團營收。
2. 收購大江生活所支付之對價、所取得之資產和承擔之負債在收購日之公允價值之資訊如下：

	<u>107年8月30日</u>
收購對價	
現金	<u>\$ 13,175</u>
取得可辨認資產及承擔負債之公允價值	
現金	20,634
應收帳款及票據	12,694
存貨	22,916
其他流動資產	1,668
不動產、廠房及設備	910
無形資產	6,731
遞延所得稅資產	10,577
其他非流動資產	2,699
銀行借款	( 32,000)
應付帳款	( 11,695)
其他應付款	( 8,971)
其他流動負債	( 13,134)
遞延所得稅負債	( 1,322)
可辨認淨資產總額	<u>11,707</u>
商譽	<u>\$ 1,468</u>

3. 合併取得之溢額暫定無形資產-商譽\$1,468，惟尚待最後價格分攤結果。此外，合併所支付之對價系包括預期產生之合併綜效、收入成長、未來市場發展與大江生活之員工價值，惟該等效益不符合可辨認無形資產之認列條件，故不單獨認列。
4. 本集團於企業合併前已持有大江生活 15.58%權益，依公允價值再衡量而認列之損益計(\$631)。
5. 本集團自民國 107 年 8 月 30 日合併大江生活起，大江生活貢獻之營業收入及稅前淨損分別為\$35,198 及\$1,051。若假設大江生活自民國 107 年 1 月 1 日即已納入合併，則本集團之營業收入及稅前淨利將分別為\$8,123,929 及\$2,200,148。

### (三十) 營業租賃

本集團以營業租賃承租部分土地及廠房，租賃期間介於 2 至 15 年，部分租賃係依當地物價指數變動支付額外租金。民國 107 年及 106 年度分別認列\$63,850 及\$41,735 之租金費用。另因不可取消合約之未來最低租賃給付總額如下：

	107年12月31日	106年12月31日
不超過1年	\$ 43,304	\$ 25,721
超過1年但不超過5年	59,901	48,917
超過5年	7,929	5,154
	<u>\$ 111,134</u>	<u>\$ 79,792</u>

### (三十一) 現金流量補充資訊

1. 僅有部分現金支付之投資活動：

	107年度	106年度
購置不動產、廠房及設備	\$ 63,685	\$ 30,363
加：期初應付設備款	12,310	9,603
減：期末應付設備款	(64,134)	(12,310)
本期支付現金	<u>\$ 11,861</u>	<u>\$ 27,656</u>

2. 不影響現金流量之籌資活動：

	107年度	106年度
可轉換公司債轉換成股本	<u>\$ 688,654</u>	<u>\$ 96</u>

## 七、關係人交易

### (一) 關係人之名稱及關係

關係人名稱	與本集團之關係
大江生活股份有限公司 (原名為動力生技股份有限公司)	其他關係人 (民國107年8月30日前本公司為該公司法人董事，後為本集團合併子公司)
陳偉群	民國107年8月30日前為大江生活之董事長

(二)與關係人間之重大交易事項

1. 商品之銷售

	107年1月1日至8月30日	106年度
營業收入：		
其他關係人	\$ 15,617	\$ 21,225

商品之交易價格與收款條件與非關係人無重大差異。

2. 進貨

	107年1月1日至8月30日	106年度
商品購買：		
其他關係人	\$ 730	\$ -

商品係按一般商業條款和條件向關係人購買。

3. 其他費用

	107年1月1日至8月30日	106年度
勞務支出：		
其他關係人	\$ -	\$ 1,462
租金支出：		
其他關係人	22	976
合計	\$ 22	\$ 2,438

(1)勞務支出係關係人提供人力資源等服務。

(2)租金支出係參考市場行情議定，付款期間係依雙方協議之條件辦理。

4. 應收關係人款項

	107年12月31日	106年12月31日
應收帳款：		
其他關係人	\$ -	\$ 6,603
其他應收款：		
其他關係人	-	1,162
合計	\$ -	\$ 7,765

應收關係人款項主要來自銷售商品，銷售交易之款項於銷售日後 60 至 90 天到期。該應收款項並無抵押及付息。應收關係人款項並未提列負債準備。

5. 應付關係人款項

	107年12月31日	106年12月31日
應付帳款：		
其他關係人	\$ -	\$ 1,402
其他應付款：		
其他關係人	-	345
合計	\$ -	\$ 1,747



(三) 主要管理階層薪酬資訊

	107年度	106年度
薪資及其他短期員工福利	\$ 51,997	\$ 49,442
股份基礎給付	39,004	55,168
總計	<u>\$ 91,001</u>	<u>\$ 104,610</u>

(四) 其他

大江生活民國 107 年度向金融資產機構借款，由陳偉群擔任連帶保證人。

八、質押之資產

本集團之資產提供擔保明細如下：

資產項目	帳面價值		擔保用途
	107年12月31日	106年12月31日	
不動產、廠房及機器設備	410,222	669,750	短期借款及長期借款
其他非流動資產	500	-	履約保證金
	<u>\$ 410,722</u>	<u>\$ 669,750</u>	

九、重大或有負債及未認列之合約承諾

(一) 或有事項

無此情形。

(二) 承諾事項

1. 已簽約但尚未發生之資本支出

	107年12月31日	106年12月31日
不動產、廠房及設備	<u>\$ 907,454</u>	<u>\$ 391,609</u>

2. 營業租賃協議

請詳附註六、(三十)說明

3. 本集團於民國 107 年及 106 年 12 月 31 日已開立未使用之信用狀額度分別為 \$311,694 及 \$52,354。

十、重大之災害損失

無此情形。

十一、重大之期後事項

無此情形。

## 十二、其他

### (一)資本管理

本集團之資本管理係具本集團所營事業之產業規模，考量產業未來成長及產品發展，設定適當之市場佔有率，並據以規劃相對應之資本支出，再依財務營運計畫計算所需之營運資金，最後考量產品競爭力所能產生之營業利益與現金流量，以決定適當之資本結構。

### (二)金融工具

#### 1. 金融工具之種類

	<u>107年12月31日</u>	<u>106年12月31日</u>
<u>金融資產</u>		
透過損益按公允價值衡量之金融資產		
強制透過損益按公允價值衡量之金融資產	\$ -	\$ 2
透過其他綜合損益按公允價值衡量之金融資產		
選擇指定之權益工具投資	\$ 25,848	\$ -
備供出售之金融資產		
備供出售之金融資產	\$ -	\$ 4,253
按攤銷後成本衡量之金融資產/放款		
現金及約當現金	\$ 4,417,545	\$ 1,399,355
應收票據	24,916	4,753
應收帳款	520,049	430,779
應收帳款-關係人	-	6,603
其他應收款	38,282	17,576
其他應收款-關係人	-	1,162
存出保證金	27,280	11,907
其他金融資產	648,440	434,514
	<u>\$ 5,676,512</u>	<u>\$ 2,306,649</u>

	107年12月31日	106年12月31日
<u>金融負債</u>		
透過損益按公允價值衡量之金融負債		
指定透過損益按公允價值衡量之金融負債	\$ 85	\$ -
按攤銷後成本衡量之金融負債		
短期借款	\$ 12,000	\$ -
應付票據	253,201	2,682
應付帳款	1,335,590	521,173
應付帳款-關係人	-	1,402
其他應付帳款	823,154	378,168
其他應付帳款-關係人	-	345
應付公司債(包含一年或一營業週期內到期)	494,446	3,951
長期借款(包含一年或一營業週期內到期)	-	139,044
	<u>\$ 2,918,391</u>	<u>\$ 1,046,765</u>

## 2. 風險管理政策

風險管理工作由本集團財務部按照董事會核准之政策執行。本集團財務部透過與集團內各營運單位密切合作，以負責辨認、評估與規避財務風險。董事會對整體風險管理訂有書面原則，亦對特定範圍與事項提供書面政策，例如匯率風險、利率風險、信用風險、衍生與非衍生金融工具之使用，以及剩餘流動資金之投資。

## 3. 重大財務風險之性質及程度

### (1) 市場風險

#### 匯率風險

A. 本集團係跨國營運，因此受相對與本公司及各子公司功能性貨幣不同的交易所產生之匯率風險，主要為美元及人民幣。相關匯率風險來自未來之商業交易及已認列之資產與負債。

- B. 本集團從事之業務涉及若干非功能性貨幣(本公司及部分子公司之功能性貨幣為台幣、部分子公司之功能性貨幣為人民幣)，故受匯率波動之影響，具重大匯率波動影響之外幣資產及負債資訊如下：

107年12月31日				
(外幣：功能性貨幣)	外幣(仟元)	匯率	帳面金額 (新台幣)	
<u>金融資產</u>				
<u>貨幣性項目</u>				
人民幣：新台幣	RMB	266,412	4.4720	\$ 1,191,394
美金：新台幣	USD	4,621	30.7150	141,934
歐元：新台幣	EUR	2,334	35.2000	82,157
星幣：新台幣	SGD	2,459	22.4800	55,278
<u>金融負債</u>				
<u>貨幣性項目</u>				
日幣：新台幣	JPY	196,020	0.2782	\$ 54,533
歐元：新台幣	EUR	1,413	35.2000	49,738
美金：新台幣	USD	1,294	30.7150	39,745
人民幣：新台幣	RMB	7,098	4.4720	31,742

106年12月31日				
(外幣：功能性貨幣)	外幣(仟元)	匯率	帳面金額 (新台幣)	
<u>金融資產</u>				
<u>貨幣性項目</u>				
人民幣：新台幣	RMB	47,171	4.5650	\$ 215,336
美金：新台幣	USD	5,908	29.7600	175,822
日幣：新台幣	JPY	148,358	0.2642	39,196
<u>金融負債</u>				
<u>貨幣性項目</u>				
人民幣：新台幣	RMB	10,103	4.5650	\$ 46,120
歐元：新台幣	EUR	876	35.7500	31,317
美金：新台幣	USD	348	29.7600	10,356

- C. 本集團貨幣性項目因匯率波動具重大影響於民國107年及106年度認列之全部兌換(損)益(含已實現及未實現)彙總金額分別為\$2,374及(\$15,311)。

D. 本集團因重大匯率波動影響之外幣市場風險分析如下：

		107年度		
		敏感度分析		
(外幣：功能性貨幣)		變動幅度	影響 稅前損益	影響其他 綜合損益
<u>金融資產</u>				
<u>貨幣性項目</u>				
人民幣：新台幣	1%	\$	11,914	\$ -
美金：新台幣	"		1,419	-
歐元：新台幣	"		822	-
星幣：新台幣	"		553	-
<u>金融負債</u>				
<u>貨幣性項目</u>				
日幣：新台幣	1%	\$	545	\$ -
歐元：新台幣	"		497	-
美金：新台幣	"		397	-
人民幣：新台幣	"		317	-
		106年度		
		敏感度分析		
(外幣：功能性貨幣)		變動幅度	影響 稅前損益	影響其他 綜合損益
<u>金融資產</u>				
<u>貨幣性項目</u>				
人民幣：新台幣	1%	\$	2,153	\$ -
美金：新台幣	"		1,758	-
日幣：新台幣	"		392	-
<u>金融負債</u>				
<u>貨幣性項目</u>				
人民幣：新台幣	1%	\$	461	\$ -
歐元：新台幣	"		313	-
美金：新台幣	"		104	-

價格風險

- A. 本集團暴露於價格風險的權益工具，係所持有帳列於透過損益按公允價值衡量之金融資產、透過其他綜合損益按公允價值衡量之金融資產及備供出售之金融資產。為管理權益工具投資之價格風險，本集團將其投資組合分散，其分散之方式係根據本集團設定之限額進行。
- B. 本集團主要投資於國內公司發行之權益工具，此等權益工具之價格會因該投資標的未來價值之不確定性而受影響。若該等權益工具價格上升或下跌1%，而其他所有因素維持不變之情況下，對民國107年及106年度其他綜合損益因分類為備供出售之權益投資及透過其他綜合損益按公允價值衡量之權益投資之利益或損失

分別增加或減少\$258及\$43。

#### 現金流量及公允價值利率風險

- A. 本集團之利率風險主要來自按浮動利率發行之長期借款，使集團暴露於現金流量利率風險。於民國107年及106年度，本集團按浮動利率發行之借款係以新台幣計價。
- B. 當台幣借款利率上升或下跌0.1%，而其他所有因素維持不變之情況下，民國107年及106年度之稅後淨利將分別減少或增加\$96及\$115，主要係因浮動利率借款導致利息費用隨之變動所致。

#### (2) 信用風險

- A. 本集團之信用風險係因客戶或金融工具之交易對手無法履行合約義務而導致本集團財務損失之風險，主要來自交易對手無法清償按收款條件支付之應收帳款，及分類為按攤銷後成本衡量、透過其他綜合損益按公允價值衡量與透過損益按公允價值衡量之債務工具投資的合約現金流量。與分類為透過其他綜合損益按公允價值衡量之債務工具投資的合約現金流量。
- B. 本集團係以集團角度建立信用風險之管理。對於往來之銀行及金融機構，設定僅有獲獨立信評等級至少為「A」級者，始可被接納為交易對象。依內部明定之授信政策，集團內各營運個體與每一新客戶於訂定付款及提出交貨之條款與條件前，須對其進行管理及信用風險分析。內部風險控管係透過考慮其財務狀況、過往經驗及其他因素，以評估客戶之信用品質。個別風險之限額係董事會依內部或外部之評等而制訂，並定期監控信用額度之使用。
- C. 本集團採用IFRS9提供以下之前提假設，作為判斷自原始認列後金融工具之信用風險是否有顯著增加之依據：  
當合約款項按約定之支付條款逾期超過30天，視為金融資產自原始認列後信用風險已顯著增加。
- D. 本集團採用IFRS9提供前提假設，當合約款項按約定之支付條款逾期超過90天，視為已發生違約。
- E. 本集團按貿易信用風險之特性將對客戶之應收帳款分組，採用簡化作法以損失率法為基礎估計預期信用損失。
- F. 本集團對未來前瞻性的考量調整按特定期間歷史及現時資訊所建立之損失率，以估計應收帳款的備抵損失，民國107年12月31日之損失率法如下：

	群組一	群組二	群組三	群組四	合計
107年12月31日					
預期損失率	0.23%	20.23%	100.00%	100.00%	
帳面價值總額	\$ 480,856	\$ 81,754	\$ 15,449	\$ 23,458	\$ 601,517
備抵損失	\$ 1,106	\$ 16,539	\$ 15,449	\$ 23,458	\$ 56,552

G. 本集團採簡化作法之應收帳款備抵損失變動表如下：

	107年	
	應收帳款	應收票據
1月1日_IAS 39	\$ 16,374	\$ -
適用新準則調整數	-	-
1月1日_IFRS 9	16,374	-
減損損失提列	39,865	-
合併取得子公司	1,188	-
匯率影響數	(875)	-
12月31日	\$ 56,552	\$ -

	106年	
	應收帳款	應收票據
1月1日	\$ 15,202	\$ 318
減損損失提列	1,172	-
應收票據減損損失迴轉	-	(318)
12月31日	\$ 16,374	\$ -

H. 民國 106 年度之信用風險資訊請詳附註十二、(四)說明。

(3) 流動性風險

- A. 現金流量預測是由集團內各營運個體執行，並由集團財務部予以彙總。集團財務部監控集團流動資金需求之預測，確保其有足夠資金得以支應營運需要，並在任何時候維持足夠之未支用的借款承諾額度，以使集團不致違反相關之借款限額或條款，此等預測考量集團之債務融資計畫、債務條款遵循、符合內部資產負債表之財務比率目標，及外部監管法令之要求。
- B. 截至民國 107 年及 106 年 12 月 31 日止，本集團尚未動用融資額度分別為 \$904,344 及 \$1,213,123。
- C. 下表係本集團之非衍生金融負債按相關到期日予以分組，非衍生金融負債係依據資產負債表日之剩餘期間進行分析。下表所揭露之合約現金流量金額係未折現之金額。

非衍生金融負債：

107年12月31日	3個月	3個月至		
	以下	1年內	1至2年內	2至5年內
短期借款	\$ 66	\$ 12,009	\$ -	\$ -
應付票據	253,201	-	-	-
應付帳款(含關係人)	1,335,590	-	-	-
其他應付款(含關係人)	610,686	212,468	-	-
存入保證金	-	-	11,627	-
可轉換公司債	-	-	-	507,600

非衍生金融負債：

106年12月31日	3個月 以下	3個月至 1年內	1至2年內	2至5年內
應付票據	\$ 2,682	\$ -	\$ -	\$ -
應付帳款(含關係人)	522,575	-	-	-
其他應付款(含關係人)	301,819	76,694	-	-
存入保證金	11,869	-	-	-
長期借款(包含一年或 一營業週期內到期)	566	2,834	8,934	135,023
可轉換公司債	-	4,040	-	-

(三) 公允價值資訊

1. 為衡量金融及非金融工具之公允價值所採用評價技術的各等級定義如下：

第一等級：企業於衡量日可取得之相同資產或負債於活絡市場之報價(未經調整)。活絡市場係指有充分頻率及數量之資產或負債交易發生，以在持續基礎上提供定價資訊之市場。本集團投資之上市櫃股票投資的公允價值皆屬之。

第二等級：資產或負債直接或間接之可觀察輸入值，但包括於第一等級之報價者除外。

第三等級：資產或負債之不可觀察輸入值。本集團投資之無活絡市場之權益工具投資皆屬之。

2. 非以公允價值衡量之金融工具

包括現金及約當現金、應收票據、應收帳款、其他應收款、短期借款、應付票據、應付帳款及其他應付款的帳面金額係公允價值之合理近似值。

3. 以公允價值衡量之金融及非金融工具，本公司依資產及負債之性質、特性及風險及公允價值等級之基礎分類，相關資訊如下：

- (1) 本集團依資產及負債之性質分類，相關資訊如下：

107年12月31日	第一等級	第二等級	第三等級	合計
資產				
<u>重複性公允價值</u>				
透過其他綜合損益按 公允價值衡量之 金融資產				
權益證券	\$ 1,196	\$ -	\$ 24,652	\$ 25,848
負債				
<u>重複性公允價值</u>				
透過損益按公允價值衡 量之金融負債-公司債 之買賣回權	\$ -	\$ 85	\$ -	\$ 85



106年12月31日	<u>第一等級</u>	<u>第二等級</u>	<u>第三等級</u>	<u>合計</u>
------------	-------------	-------------	-------------	-----------

資產

重複性公允價值

透過損益按公允價值衡

量之金融負債-公司債

之買賣回權

\$ - \$ 2 \$ - \$ 2

備供出售金融資產

1,196 - 3,057 4,253

合計

\$ 1,196 \$ 2 \$ 3,057 \$ 4,255

(2) 本集團用以衡量公允價值所使用之方法及假設說明如下：

A. 本集團採用市場報價作為公允價輸入值(即第一等級)者，依工具之特性分列如下：

上市(櫃)公司股票

市場報價

收盤價

B. 除上述有活絡市場之金融工具外，其餘金融工具之公允價值係以評價技術取得。透過評價技術所取得之公允價值可參照其他實質上條件及特性相似之金融工具之現時公允價值、現金流量折現法或以其他評價技術，包括以合併資產負債表日可取得之市場資訊運用模型計算而得(例如櫃買中心參考殖利率曲線、Reuters 商業本票利率平均報價)。

C. 評價模型之產出係預估之概算值，而評價技術可能無法反映本集團持有金融工具及非金融工具之所有攸關因素。因此評價模型之預估值會適當地根據額外之參數予以調整，例如模型風險或流動性風險等。根據本集團之公允價值評價模型管理政策及相關之控制程序，管理階層相信為允當表達合併資產負債表中金融工具及非金融工具之公允價值，評價調整係屬適當且必要。在評價過程中所使用之價格資訊及參數係經審慎評估，且適當地根據目前市場狀況調整。

D. 本集團將信用風險評價調整納入金融工具及非金融工具公允價值計算考量，以分別反映交易對手信用風險及本公司信用品質。

4. 民國 107 年及 106 年度無第一等級與第二等級間之任何移轉。

5. 下表列示民國 107 年及 106 年度第三等級之變動：

	<u>107年</u>	<u>106年</u>
	<u>權益工具-非上市櫃公司股票</u>	
1月1日	\$ 3,057	\$ 12,399
本期購買	24,280	-
評價損益	( 631)	-
本期出售	( 2,054)	-
認列於其他綜合損益	-	( 9,342)
12月31日	<u>\$ 24,652</u>	<u>\$ 3,057</u>

6. 民國 107 年及 106 年度無自第三等級轉入及轉出之情形。
7. 本集團對於公允價值歸類於第三等級之評價流程係由財務部門負責進行金融工具之獨立公允價值驗證，藉獨立來源資料使評價結果貼近市場狀態、確認資料來源係獨立、可靠、與其他資源一致以及代表可執行價格，並定期校準評價模型、進行回溯測試、更新評價模型所需輸入值及資料及其他任何必要之公允價值調整，以確保評價結果係屬合理。
8. 有關屬第三等級公允價值衡量項目所使用評價模型之重大不可觀察輸入值之量化資訊及重大不可觀察輸入值變動之敏感度分析說明如下：

	107年12月31日		重大不可觀察輸入值	區間 (加權平均)	輸入值與 公允價值關係
	公允價值	評價技術			
非衍生權益工具：					
非上市上櫃公司股票	\$ 24,652	可類比上市上櫃公司法	本益比乘數 缺乏市場流通性折價	1.38~1.83 19.89% ~21.04%	淨資產價值愈高，公允價值愈高缺乏市場流通性折價越高，公允價值越低

	106年12月31日		重大不可觀察輸入值	區間 (加權平均)	輸入值與 公允價值關係
	公允價值	評價技術			
非衍生權益工具：					
非上市上櫃公司股票	\$ 3,057	可類比上市上櫃公司法	本益比乘數 缺乏市場流通性折價	1.38~1.83 19.89% ~21.04%	淨資產價值愈高，公允價值愈高缺乏市場流通性折價越高，公允價值越低

9. 本集團經審慎評估選擇採用之評價模型及評價參數，惟當使用不同之評價模型或評價參數可能導致評價之結果不同。針對分類為第三等級之金融資產及金融負債，若評價參數變動，則對本期損益或其他綜合損益之影響如下：

		107年12月31日					
				認列於損益		認列於其他綜合損益	
		輸入值	變動	有利變動	不利變動	有利變動	不利變動
金融資產							
權益工具	缺乏市場流通性折價		±5%	\$ -	\$ -	\$ 1,233	\$ 1,233
		106年12月31日					
				認列於損益		認列於其他綜合損益	
		輸入值	變動	有利變動	不利變動	有利變動	不利變動
金融資產							
權益工具	缺乏市場流通性折價		±5%	\$ -	\$ -	\$ 153	\$ 153

(四) 初次適用國際財務報導準則第 9 號之影響及民國 106 年度適用國際會計準則 39 號之資訊

1. 民國 106 年度所採用之重大會計政策說明如下：

(1) 透過損益按公允價值衡量之金融資產

A. 係指原始認列時被指定為透過損益按公允價值衡量之金融資產。本集團於金融資產符合下列條件之一時，於原始認列時將其指定為透過損益按公允價值衡量：

(A) 係混合(結合)合約；或

(B) 可消除或重大減少衡量或認列不一致；或

(C) 係依書面之風險管理或投資策略，以公允價值基礎管理並評估其績效之投資。

B. 本集團對於符合交易慣例之透過損益按公允價值衡量之金融資產係採用交易日會計。

(2) 備供出售金融資產

A. 係指定為備供出售或未被分類為任何其他類別之非衍生金融資產。

B. 本集團對於符合交易慣例之備供出售金融資產係採用交易日會計。

C. 於原始認列時按其公允價值加計交易成本衡量，續後按公允價值衡量，其公允價值之變動認列於其他綜合損益。對於持有無活絡市場公開報價之權益工具投資，或與此種無活絡市場公開報價權益工具連結且須以交付該等權益工具交割之衍生工具，當其公允價值無法可靠衡量時，本集團將其列報為「以成本衡量之金融資產」。

(3) 放款及應收款

應收帳款

係屬原始產生之放款及應收款，係在正常營業過程中就商品銷售或服務提供所產生之應收客戶款項。於原始認列時按公允價值衡量，後續採有效利息法按攤銷後成本扣除減損後之金額衡量。惟屬未付息之短期應收帳款，因折現影響不重大，後續以原始發票金額衡量。

(4) 金融資產減損

A. 本集團於每一資產負債表日，評估是否已經存在減損之任何客觀證據，顯示某一或一組金融資產於原始認列後發生一項或多項事項(即「損失事項」)，且該損失事項對一金融資產或一組金融資產之估計未來現金流量具有能可靠估計之影響。

B. 本集團用以決定是否存在減損損失之客觀證據的政策如下：

(A) 發行人或債務人之重大財務困難；

(B) 違約，諸如利息或本金支付之延滯或不償付；

(C) 本集團因與債務人財務困難相關之經濟或法律理由，給予債務人原不可能考量之讓步；

- (D)債務人將進入破產或其他財務重整之可能性大增；
  - (E)由於財務困難而使該金融資產之活絡市場消失；
  - (F)可觀察到之資料顯示，一組金融資產之估計未來現金流量於該等資產原始認列後發生可衡量之減少，雖然該減少尚無法認定係屬該組中之某個別金融資產，該等資料包括該組金融資產之債務人償付狀況之不利變化，或與該組金融資產中資產違約有關之全國性或區域性經濟情況；
  - (G)發行人所處營運之技術、市場、經濟或法令環境中所發生具不利影響之重大改變的資訊，且該證據顯示可能無法收回該權益投資之投資成本；或
  - (H)權益工具投資之公允價值大幅或持久性下跌至低於成本。
- C. 本集團經評估當已存在減損之客觀證據，且已發生減損損失時，按以下各類別處理：

(A) 以攤銷後成本衡量之金融資產

係以該資產帳面金額與估計未來現金流量按該金融資產原始有效利率折現之現值間之差額，認列減損損失於當期損益。當後續期間減損損失金額減少，且該減少能客觀地與認列減損後發生之事項相連結，則先前認列之減損損失在未認列減損情況下於迴轉日應有之攤銷後成本之限額內於當期損益迴轉。認列及迴轉減損損失之金額係藉由備抵帳戶調整資產之帳面金額。

(B) 備供出售金融資產

係以該資產之取得成本(減除任何已償付之本金及攤銷數)與現時公允價值間之差額，再減除該金融資產先前列入損益之減損損失，自其他綜合損益重分類至當期損益。屬債務工具投資者，當其公允價值於後續期間增加，且該增加能客觀地連結至減損損失認列後發生之事項，則該減損損失於當期損益迴轉。屬權益工具投資者，其已認列於損益之減損損失不得透過當期損益迴轉。認列及迴轉減損損失之金額係藉由備抵帳戶調整資產之帳面金額。

2. 金融資產帳面價值自民國 106 年 12 月 31 日依據 IAS 39 編製轉換至民國 107 年 1 月 1 日依據 IFRS9 調節之說明如下：

- (1)於 IAS 39 分類為「備供出售金融資產」之權益工具\$4,253，因本集團非以交易目的所持有，因此於初次適用 IFRS 9 時，選擇將其分類為「透過其他綜合損益按公允價值衡量之金融資產(權益工具)」。
- (2)於 IAS 39 分類為「透過損益按公允價值衡量之金融資產」之權益工具計\$2，依據 IFRS 9 規定應分類為「透過損益按公允價值衡量之金融資產(權益工具)」。

3. 本團於民國 106 年 12 月 31 日無提列備抵減損及負債準備。

4. 民國 106 年 12 月 31 日及民國 106 年度之重要會計項目之說明如下：

(1) 透過損益按公允價值衡量之金融資產

項	目	106年12月31日
流動項目：		
指定為透過損益按公允價值衡量之金融資產		
公司債		(\$ 19)
評價調整		21
合計		<u>\$ 2</u>

A. 本集團指定為透過損益按公允價值衡量之金融資產於民國 106 年度認列之淨損失計 \$34。

B. 本集團未有將透過損益按公允價值衡量之金融資產提供質押之情形。

(2) 備供出售金融資產

項目	106年12月31日
非流動項目：	
上市櫃公司股票	\$ 12,604
非上市櫃公司股票	<u>16,024</u>
小計	28,628
評價調整	( <u>24,375</u> )
合計	<u>\$ 4,253</u>

本集團未有將備供出售金融資產提供擔保及質押等情形。

5. 民國 106 年 12 月 31 日及民國 106 年度之信用風險資訊說明如下：

(1) 信用風險係本集團因客戶或金融工具之交易對手無法履行合約義務而產生財務損失之風險。本集團依內部明定之授信政策，集團內各營運個體於訂定付款及提出交貨之條款與條件前，須就其每一新客戶進行管理及信用風險分析。內部風險控管係透過考慮其財務狀況、過往經驗及其他因素，以評估客戶之信用品質。個別風險之限額係董事會依內部或外部之評等而制訂，並定期監控信用額度之使用。主要信用風險來自現金及約當現金、衍生金融工具，及存放於銀行與金融機構之存款，亦有來自於批發和零售顧客之信用風險，並包括尚未收現之應收帳款。對銀行及金融機構而言，僅有獲獨立信評等級為良好之機構，才會被接納為交易對象。

(2) 於民國 106 年度，並無超出信用限額之情事，且管理階層不預期會受交易對手之不履約而產生任何重大損失。

(3) 本集團之應收票據及帳款為未逾期且未減損者依據本集團之授信標準的信用品質資訊如下：

	106年12月31日
群組1	\$ 2,522
群組2	404,944
群組3	-
	<u>\$ 407,466</u>

註：群組1：新客戶(首次交易迄今短於12個月)。

群組2：舊有客戶未有倒帳之疑慮。

群組3：舊有客戶，有倒帳之疑慮。

(4) 已逾期但未減損之金融資產之帳齡分析如下：

	106年12月31日
30天內	\$ 23,101
31-90天	3,786
91天以上	1,179
	<u>\$ 28,066</u>

以上係以逾期天數為基準進行之帳齡分析。

(5) 已減損金融資產之變動分析：

A. 於民國106年12月31日止，本集團已減損之應收票據及帳款金額為\$16,374。

B. 備抵呆帳變動表如下：

	106年		
	個別評估之 減損損失	群組評估之 減損損失	合計
1月1日	\$ 15,520	\$ -	\$ 15,520
本期提列減損損失	1,172	-	1,172
應收票據減損損失迴轉	(318)	-	(318)
12月31日	<u>\$ 16,374</u>	<u>\$ -</u>	<u>\$ 16,374</u>

(五) 初次適用國際財務報導準則第15號之影響及民國106年度適用國際會計準則11號與國際會計準則18號之資訊

1. 民國106年度所採用之收入認列重大會計政策說明如下：

銷貨收入

本集團製造並銷售健康食品及美容保養品相關產品。收入係正常營業活動中對集團外顧客銷售商品已收或應收對價之公允價值，以扣除營業稅、銷貨退回、數量折扣及折讓之淨額表達。商品銷售於商品交付予買方、銷貨金額能可靠衡量且未來經濟效益很有可能流入企業時認列收入。當與所有權相關之重大風險與報酬已移轉予顧客，本集團對商品既不持續參與管理亦未維持有效控制且顧客根據銷售合約接受商品，或有客觀證據顯示所有接受條款均已符合時，商品交付方屬發生。

2. 本集團於民國 106 年度適用前述會計政策所認列之收入如下：

	<u>106年度</u>
銷貨收入	\$ <u>4,072,168</u>

3. 本集團若於民國 107 年度繼續適用上述會計政策，對本期資產負債表及綜合損益表單行項目之影響數及說明如下：

資產負債表項目	說明	<u>107年12月31日</u>		
		採IFRS 15認列之 餘額	採原會計政策認 列之餘額	會計政策改變之 影響數
預收貨款	(1)	\$ -	\$ 1,229,641	(\$ 1,229,641)
合約負債	(1)	1,229,641	-	1,229,641

(1) 依據 IFRS15，認列與合約相關之合約負債。

### 十三、附註揭露事項

#### (一)重大交易事項相關資訊

1. 資金貸與他人：無此情形。
2. 為他人背書保證：無此情形。
3. 期末持有有價證券情形（不包含投資子公司、關聯企業及合資控制部分）：請詳附表一。
4. 累積買進或賣出同一有價證券之金額達新台幣三億元或實收資本額百分之二十以上：無此情形。
5. 取得不動產之金額達新台幣三億元或實收資本額百分之二十以上：無此情形。
6. 處分不動產之金額達新台幣三億元或實收資本額百分之二十以上：無此情形。
7. 與關係人進、銷貨之金額達新台幣一億元或實收資本額百分之二十以上：請詳附表二。
8. 應收關係人款項達新台幣一億元或實收資本額百分之二十以上：請詳附表三。
9. 從事衍生工具交易：請詳附註六、(二)及附註十二、(二)。
10. 母公司與子公司及各子公司間之業務關係及重要交易往來情形及金額：請詳附表四。

#### (二)轉投資事業相關資訊

被投資公司名稱、所在地區等相關資訊（不包含大陸被投資公司）：請詳附表五。

### (三)大陸投資資訊

1. 基本資料：請詳附表六。
2. 直接或間接經由第三地區事業與轉投資大陸之被投資公司所發生之重大交易事項：請詳附表七。

## 十四、營運部門資訊

### (一)一般性資訊

本集團管理階層已依據董事會於制定決策所使用之報導資訊辨認應報導部門。

本集團之企業組成、劃分部門之基礎及部門資訊之衡量基礎於本期並無重大改變。

### (二)部門資訊之衡量

本集團營運決策者根據各營業部門稅後淨利評估營運部門之表現。

### (三)部門資訊

提供予主要營運決策者之應報導部門資訊如下：

	台灣	亞洲	其他	調整及沖銷	合計
<u>107年度</u>					
外部客戶收入	\$ 1,884,624	\$ 6,184,899	\$ 28,891	\$ -	\$ 8,098,414
內部客戶收入	3,339,759	823,868	-	(4,163,627)	-
部門收入	<u>\$ 5,224,383</u>	<u>\$ 7,008,767</u>	<u>\$ 28,891</u>	<u>(\$ 4,163,627)</u>	<u>\$ 8,098,414</u>
部門損益	<u>\$ 2,574,590</u>	<u>\$ 2,704,798</u>	<u>(\$ 974)</u>	<u>(\$ 3,471,035)</u>	<u>\$ 1,807,379</u>
部門損益包含：					
折舊及攤銷	<u>\$ 141,681</u>	<u>\$ 32,846</u>	<u>\$ -</u>	<u>\$ -</u>	<u>\$ 174,527</u>
利息收入	<u>1,622</u>	<u>25,129</u>	<u>-</u>	<u>-</u>	<u>26,751</u>
利息支出	<u>4,763</u>	<u>-</u>	<u>-</u>	<u>-</u>	<u>4,763</u>
所得稅費用	<u>134,880</u>	<u>264,278</u>	<u>-</u>	<u>-</u>	<u>399,158</u>
採用權益法之投資損益	<u>1,520,216</u>	<u>417,876</u>	<u>-</u>	<u>(1,938,092)</u>	<u>\$ -</u>
部門總資產	<u>\$10,800,976</u>	<u>\$ 8,605,178</u>	<u>\$ 36,923</u>	<u>(\$ 9,156,337)</u>	<u>\$ 10,286,740</u>
部門資產包含：					
採用權益法之投資	<u>\$ 3,117,064</u>	<u>\$ 692,500</u>	<u>\$ -</u>	<u>(\$ 3,809,564)</u>	<u>\$ -</u>
非流動資產資本支出	<u>895,689</u>	<u>285,862</u>	<u>3,112</u>	<u>-</u>	<u>1,184,663</u>
部門總負債	<u>\$ 2,964,678</u>	<u>\$ 2,704,831</u>	<u>\$ 28,701</u>	<u>(\$ 1,180,512)</u>	<u>\$ 4,517,698</u>



	台灣	亞洲	調整及沖銷	合計
<u>106年度</u>				
外部客戶收入	\$ 1,426,450	\$ 2,645,718	\$ -	\$ 4,072,168
內部客戶收入	<u>1,038,021</u>	<u>380,872</u>	<u>(1,418,893)</u>	<u>-</u>
部門收入	<u>\$ 2,464,471</u>	<u>\$ 3,026,590</u>	<u>(\$ 1,418,893)</u>	<u>\$ 4,072,168</u>
部門損益	<u>\$ 1,207,364</u>	<u>\$ 1,260,003</u>	<u>(\$ 1,746,543)</u>	<u>\$ 720,824</u>
部門損益包含：				
折舊及攤銷	<u>\$ 77,311</u>	<u>\$ 37,456</u>	<u>\$ -</u>	<u>\$ 114,767</u>
利息收入	<u>2,503</u>	<u>11,655</u>	<u>-</u>	<u>14,158</u>
利息支出	<u>2,586</u>	<u>43</u>	<u>-</u>	<u>2,629</u>
所得稅費用	<u>58,442</u>	<u>111,225</u>	<u>-</u>	<u>169,667</u>
採用權益法之投資損益	<u>627,306</u>	<u>73,795</u>	<u>(701,101)</u>	<u>-</u>
部門總資產	<u>\$ 5,764,235</u>	<u>\$ 3,824,335</u>	<u>(\$ 4,747,887)</u>	<u>\$ 4,840,683</u>
部門資產包含：				
採用權益法之投資	<u>\$ 1,765,970</u>	<u>\$ 294,420</u>	<u>(\$ 2,060,390)</u>	<u>\$ -</u>
非流動資產資本支出	<u>558,465</u>	<u>20,156</u>	<u>-</u>	<u>578,621</u>
部門總負債	<u>\$ 1,037,196</u>	<u>\$ 550,348</u>	<u>(\$ 165,133)</u>	<u>\$ 1,422,411</u>

民國 107 年度報導部門-台灣銷售歐美地區之收入為\$337,282。

#### (四) 部門損益之調節資訊

部門間之銷售係按公允交易原則進行。向主要營運決策者呈報之外部收入，與損益表內之收入採用一致之衡量方式。民國 107 年及 106 年度部門損益與繼續營業部門稅前損益一致，未有調節項目。

#### (五) 產品別之資訊

本集團僅經營單一產業，所營業務範圍係為保健食品及美容產品，故無產業別財務資訊揭露之適用。

#### (六) 地區別資訊

本集團民國 107 年及 106 年度地區別資訊如下：

	107年度		106年度	
	收入	非流動資產	收入	非流動資產
台灣	\$ 1,884,624	\$ 2,291,804	\$ 1,426,450	\$ 1,609,399
中國大陸	6,184,856	687,154	2,638,453	382,751
其他	<u>28,934</u>	<u>3,112</u>	<u>7,265</u>	<u>1,137</u>
合計	<u>\$ 8,098,414</u>	<u>\$ 2,982,070</u>	<u>\$ 4,072,168</u>	<u>\$ 1,993,287</u>

收入係以本集團各公司之所在國家為報導依據。

(七) 重要客戶資訊

本集團民國 107 年及 106 年度重要客戶資訊如下：

	<u>107年度</u>		<u>106年度</u>	
	<u>收入</u>	<u>部門</u>	<u>收入</u>	<u>部門</u>
A公司	\$ 1,598,916	亞洲	\$ 1,479,517	亞洲
B公司	46,612	台灣	268,772	台灣
C公司	2,163,991	亞洲	160,777	亞洲
	<u>\$ 3,809,519</u>		<u>\$ 1,909,066</u>	

大江生醫股份有限公司及子公司  
 期末持有有價證券情形（不包含投資子公司、關聯企業及合資控制部分）

民國107年12月31日

附表一

單位：新台幣千元  
 （除特別註明者外）

持有之公司	有價證券種類及名稱	與有價證券發行人之關係	帳列科目	期 末				
				股 數	帳面金額	持股比例(%)	公允價值	備註
大江生醫股份有限公司	盛達電業股份有限公司	無	透過其他綜合損益按公允價值衡量之金融資產 -非流動	118,000	\$ 1,196	0.12	\$ 1,196	
大江生醫股份有限公司	凌翔國際股份有限公司	無	透過其他綜合損益按公允價值衡量之金融資產 -非流動	54,000	372	3.48	372	
大江生醫股份有限公司	慕馮股份有限公司	本公司為該公司法人董事	透過其他綜合損益按公允價值衡量之金融資產 -非流動	403,333	22,000	10.00	22,000	
大江生活股份有限公司	春霖國際股份有限公司	本公司為該公司法人董事	透過其他綜合損益按公允價值衡量之金融資產 -非流動	228,000	2,280	19.00	2,280	

大江生醫股份有限公司及子公司

與關係人進、銷貨之金額達新台幣一億元或實收資本額百分之二十以上

民國107年1月1日至12月31日

附表二

單位：新台幣仟元  
(除特別註明者外)

交易對象名稱		關係		交易情形		交易條件與一般交易不同之情形及原因				應收(付)票據、帳款	
進(銷)貨之公司	百岳特生物科技(上海)有限公司	孫公司	進(銷)貨	金額	佔總進(銷)貨之比率(%)	授信期間	單價	授信期間	餘額	佔總應收(付)票據、帳款之比率(%)	備註
大江生醫股份有限公司	百岳特生物科技(上海)有限公司	孫公司	(銷)貨	\$ 465,679	9.15	60-90天	係依一般銷貨及進貨價格及條件辦理	收款條件與非關係人並無重大差異	\$ 5,048	0.56	
百岳特生物科技(上海)有限公司	大江生醫股份有限公司	母公司	進貨	465,679	59.74	60-90天	係依一般銷貨及進貨價格及條件辦理	付款條件與非關係人並無重大差異	5,048	(24.86)	
大江生醫股份有限公司	百岳特生物科技(上海)有限公司	子公司	(銷)貨	3,146,833	61.82	60-90天	係依一般銷貨及進貨價格及條件辦理	收款條件與非關係人並無重大差異	639,866	70.47	
百岳特生物科技(上海)有限公司	大江生醫股份有限公司	母公司	進貨	3,146,833	87.00	60-90天	係依一般銷貨及進貨價格及條件辦理	付款條件與非關係人並無重大差異	639,866	(60.37)	

註：交易往來金額佔個體營收或資產比率之計算，若屬資產負債項目者，以期未餘額佔個體總應收(付)票據、帳款比率之方式計算；若屬損益項目者，以期中累積金額佔個體總進(銷)貨比率之方式計算。

大江生醫股份有限公司及子公司

應收關係人款項達新台幣一億元或實收資本額百分之二十以上

民國107年12月31日

附表三

單位：新台幣仟元  
(除特別註明者外)

帳列應收款項之公司	交易對象名稱	關係	逾期應收關係人款項		應收關係人款項期	
			金額	週轉率	後收回金額	提列備抵呆帳金額
大江生醫股份有限公司	百岳特生物技術(上海)有限公司	子公司	\$ 639,866	8.78	\$ -	639,866
						-

註：實收資本額係指母公司之實收資本額。發行人股票面額或每股面額非屬新臺幣十元者，有關實收資本額百分之二十之交易金額規定，以資產負債表歸屬於母公司業主之權益百分之十計算之。

大江生醫股份有限公司及子公司  
 母公司與子公司及各子公司間之業務關係及重要交易往來情形及金額

民國107年1月1日至12月31日

附表四

單位：新台幣仟元  
 (除特別註明者外)

編號 (註1)	交易人名稱	交易往來對象	與交易人之關係 (註2)		科目	金額	交易條件	佔總營收或總資產之比 率(%) (註3)
			與交易人之關係 (註2)	金額				
0	大江生醫股份有限公司	百岳特生物科技(上海)有限公司	1	\$ 465,679	銷貨收入	係依一般銷貨價格及條件辦理	5.75	
0	大江生醫股份有限公司	百岳特生物科技(上海)有限公司	1	5,048	應收帳款	係依一般銷貨價格及條件辦理	0.05	
0	大江生醫股份有限公司	百岳特生物科技(上海)有限公司	1	3,146,833	銷貨收入	係依一般銷貨價格及條件辦理	38.86	
0	大江生醫股份有限公司	百岳特生物科技(上海)有限公司	1	639,866	應收帳款	係依一般銷貨價格及條件辦理	6.22	

交易往來情形

註1：母公司及子公司相互間之業務往來資訊應分別於編號欄註明，編號之填寫方法如下：

- (1). 母公司填0。
- (2). 子公司依公司別由阿拉伯數字1開始依序編號。

註2：與交易人之關係有以下三種，標示種類即可：

- (1). 母公司對子公司。
- (2). 子公司對母公司。
- (3). 子公司對子公司。

註3：交易往來金額佔合併總營收或總資產比率之計算，若屬資產負債項目者，以期末餘額佔合併總資產之方式計算；若屬損益項目者，以期中累積金額佔合併總營收之方式計算。

大江生醫股份有限公司及子公司  
被投資公司名稱、所在地區等相關資訊（不包含大陸被投資公司）

民國107年1月1日至12月31日

附表五

單位：新台幣千元  
(除特別註明者外)

投資公司名稱	被投資公司名稱	所在地區	主要營業項目	原始投資金額		股數	期末持有 比率(%)	帳面金額	被投資公司本期		備註
				本期末	去年年底				損益	損益	
大江生醫股份有限公司	台灣第一新藥股份有限公司	台灣	健康食品及美容 保養品批發零售	\$ 43,685	\$ 43,685	115,963,709	100.00	\$ 1,773,480	\$ 752,987	\$ 752,987	無
大江生醫股份有限公司	大江基因醫學股份有限公司	台灣	生物技術及基因 研究發展	64,250	64,250	6,425,000	61.19	71,196	32,459	19,979	無
大江生醫股份有限公司	TCI HK LIMITED	香港	健康食品及美容 保養品貿易	21,046	21,046	-	100.00	14,113	1,593	1,593	無
大江生醫股份有限公司	TCI BIOTECH LLC	美國	健康食品及美容 保養品貿易	8,778	-	-	100.00	8,222	( 974)	( 974)	無
大江生醫股份有限公司	百岳特美膚生物科技股份有限 公司	台灣	健康食品及美容 保養品貿易	5,000	-	500,000	100.00	5,000	-	-	無
大江生醫股份有限公司	大江生醫 JAPAN 株式會社	日本	健康食品及美容 保養品貿易	-	-	-	100.00	-	-	-	註3
大江基因醫學股份有限公司	GLUX HK LIMITED	香港	健康食品及美容 保養品貿易	29,542	25,000	-	100.00	9,524	( 3,235)	( 1,979)	無
大江基因醫學股份有限公司	大江生活股份有限公司	台灣	健康食品及美容 保養品貿易	43,175	-	11,500,000	100.00	34,452	( 15,532)	( 5,711)	無
大江生活股份有限公司	動力生技香港有限公司	香港	健康食品及美容 保養品貿易	-	-	-	100.00	4,087	43	5	無
大江生醫股份有限公司	PT TCI BIOTEK INDO	印尼	健康食品及美容 保養品貿易	-	-	-	100.00	-	-	-	註3

註1：公開發行公司如設有國外控股公司且依當地法令規定以合併財務報告為主要財務報告者，有關國外被投資公司資訊之揭露，得僅揭露至該控股公司之相關資訊。

註2：非屬註1所述情形者，依下列規定填寫：

- (1) 「被投資公司名稱」、「所在地區」、「主要營業項目」、「原始投資金額」及「期末持股情形」等欄，應依本（公開發行）公司轉投資情形及每一直接或間接控制之被投資公司再轉投資情形依序填寫，並於備註欄註明各被投資公司與本（公開發行）公司之關係（如係屬子公司或孫公司）。
- (2) 「被投資公司本期損益」乙欄，應填寫各被投資公司之本期損益金額。
- (3) 「本期認列之投資損益」乙欄，僅須填寫本（公開發行）公司認列直接轉投資之各子公司及採權益法評價之各被投資公司之損益金額，餘得免填。於填寫「認列直接轉投資之各子公司本期損益金額」時，應確認各子公司本期損益金額業已包含其再轉投資依規定應認列之投資損益。

註3：截至民國107年12月31日尚未投入資本。

大江生醫股份有限公司及子公司

大陸投資資訊—基本資料

民國107年1月1日至12月31日

附表六

單位：新台幣千元  
(除特別註明者外)

大陸被投資公司名稱	主要營業項目	實收資本額	投資方式	本期末自台灣匯出累積投資		本期末自台灣匯出或收回投資金額	本公司直接或間接投資之持股比例(%)	被投資公司本期損益	本期認列投資損益	期末投資帳面金額	截至本期末已匯回投資收益	備註
				匯出金額	收回金額							
百岳特國際貿易(上海)有限公司	保健食品、化妝品及化工產品批發；化妝品委託加工業	\$ 15,665	註3	\$ 15,440	\$ -	\$ 15,440	100.00	\$ 766,471	\$ 766,471	\$ 1,971,404	\$ 289,047	註4 註5
百岳特生物科技(上海)有限公司	保健食品、化妝品及化工產品批發；化妝品委託加工業	26,832	註2	-	-	-	100.00	768,926	768,926	1,809,826	-	註4 註5
百岳特美膚生物科技(上海)有限公司	化妝品生產製造	147,576	註2	-	-	-	100.00	1,756	1,756	124,426	-	註4 註5
百岳特生物科技(上海)有限公司	健康食品生產	665,896	註1	40,803	-	438,307	100.00	1,164,508	1,164,508	1,997,553	-	註4 註5
動立生物科技(上海)有限公司	健康食品及美容保養品貿易	29,587	註3	-	-	-	61.19	(3,998)	1,365	7,712	-	註4 註5

註1：係分別透過台灣母公司及百岳特生物科技(上海)有限公司再投資大陸公司(美金\$14,400及人民幣\$50,000)。

註2：透過百岳特國際貿易(上海)有限公司再投資大陸公司。

註3：係透過國內轉投資之子公司再投資大陸公司。

註4：係依臺灣母公司簽證會計師事務所查核之財務報表認列。

公司名稱	本期末累計自台灣匯出赴大陸地區投資金額		依經濟部投資委員會規定赴大陸地區投資限額
	核准投資金額	核實投資金額	
大江生醫股份有限公司	\$ 438,307	\$ 767,875	\$ 3,461,425
台灣第一新藥股份有限公司	15,440	15,440	1,175,338

註5：本表相關數字應以新臺幣列示，資產及負債科目：人民幣以兌換新台幣RMB\$1：NTD\$30.472計算；美金以兌換新台幣USD\$1：NTD\$30.715計算。損益科目：人民幣以兌換新台幣RMB\$1：NTD\$4.5601計算；美金以兌換新台幣USD\$1：NTD\$30.1492計算。

註6：依據民國97年8月29日經濟部投資審計委員會經審計字第09704604680號令修正規定對大陸投資累計金額上限為淨值或合併淨值之60%取其高者。



大江生醫股份有限公司及子公司

大陸投資資訊—直接或間接經由第三地區事業與轉投資大陸之被投資公司所發生之重大交易事項

民國107年1月1日至12月31日

附表七

單位：新台幣仟元  
(除特別註明者外)

大陸被投資公司名稱	銷(進)貨		財產交易		應收(付)帳款		票據背書保證或提供擔保品		資金融通			其他
	金額	%	金額	%	餘額	%	期末餘額	最高餘額	期末餘額	利率區間	當期利息	
百岳特生物科技(上海)有限公司	\$ 465,679	9.15	\$ -	-	\$ 5,048	0.56	\$ -	\$ -	\$ -	-	\$ -	-
百岳特生物技術(上海)有限公司	3,146,833	61.82	-	-	639,866	70.47	-	-	-	-	-	-

註：交易往來金額佔個體營收或資產比率之計算，若屬資產負債項目者，以期末餘額佔個體總應收(付)票據、帳款比率之方式計算；若屬損益項目者，以期中累積金額佔個體總進(銷)貨比率之方式計算。



會計師查核報告

(108)財審報字第 18003232 號

大江生醫股份有限公司 公鑒：

## 查核意見

大江生醫股份有限公司民國 107 年及 106 年 12 月 31 日之個體資產負債表，暨民國 107 年及 106 年 1 月 1 日至 12 月 31 日之個體綜合損益表、個體權益變動表、個體現金流量表，以及個體財務報表附註(包含重大會計政策彙總)，業經本會計師查核竣事。

依本會計師之意見，上開個體財務報表在所有重大方面係依照「證券發行人財務報告編製準則」編製，足以允當表達大江生醫股份有限公司民國 107 年及 106 年 12 月 31 日之個體財務狀況，暨民國 107 年及 106 年 1 月 1 日至 12 月 31 日之個體財務績效及個體現金流量。

## 查核意見之基礎

本會計師係依照「會計師查核簽證財務報表規則」及中華民國一般公認審計準則執行查核工作。本會計師於該等準則下之責任將於「會計師查核個體財務報表之責任」段進一步說明。本會計師所隸屬事務所受獨立性規範之人員已依中華民國會計師職業道德規範，與大江生醫股份有限公司保持超然獨立，並履行該規範之其他責任。本會計師相信已取得足夠及適切之查核證據，以作為表示查核意見之基礎。

## 關鍵查核事項

關鍵查核事項係指依本會計師之專業判斷，對大江生醫股份有限公司民國 107 年度個體財務報表之查核最為重要之事項。該等事項已於查核個體財務報表整體及形成查核意見之過程中予以因應，本會計師並不對該等事項單獨表示意見。

大江生醫股份有限公司民國 107 年度個體財務報表之關鍵查核事項如下：

資誠聯合會計師事務所 PricewaterhouseCoopers, Taiwan  
11012 臺北市信義區基隆路一段 333 號 27 樓  
27F, No. 333, Sec. 1, Keelung Rd., Xinyi Dist., Taipei 11012, Taiwan  
T: +886 (2) 2729 6666, F: +886 (2) 2729 6686, www.pwc.tw



## 銷貨收入前十大客戶存在及發生

### 事項說明

大江生醫股份有限公司及子公司(帳列「採用權益法之投資」)主要銷貨收入來自於代工生產銷貨，銷貨對象主要係歐洲及亞洲直銷及保養品公司，107年度之銷貨收入較民國106年度銷貨收入大幅成長。

近期隨著歐洲及亞洲直銷公司及網路銷售市場快速發展，使得大江生醫股份有限公司及子公司(帳列「採用權益法之投資」)前十大客戶之銷貨收入較前一年度有顯著之增加，因直銷公司及網路電商銷售之客戶成長快速，須投入較多人力進行查核工作，且對於大江生醫股份有限公司及子公司(帳列「採用權益法之投資」)前十大客戶收入佔個體財務報表營業收入之比率重大，因此本會計師將大江生醫股份有限公司及子公司(帳列「採用權益法之投資」)前十大客戶銷貨收入之存在及發生列為查核最為重要事項之一。

有關收入認列之會計政策，請詳個體財務報告附註四(二十八)；銷貨收入之說明，請詳個體財務報告附註六(二十)；採用權益法之投資被投資相關資訊，請詳個體財務報告附註六(五)。

### 因應之查核程序

本會計師對上開關鍵查核事項所述明之特定層面已執行之因應程序如下：

1. 瞭解及測試前十大客戶銷貨收入認列之內部控制程序，並測試銷貨收入相關內部控制之有效執行。
2. 抽核前十大客戶銷貨收入之銷售訂單及出貨文件，確認銷貨收入交易確實發生。
3. 抽核前十大客戶之期後銷貨退回與折讓之情形，確認銷貨收入認列之真實性。

## 存貨備抵跌價損失

### 事項說明

大江生醫股份有限公司及子公司(帳列「採用權益法之投資」)經營保健食品及保養品之研發、製造及銷售，由於相關產品汰換迅速且市場競爭激烈，使得存貨跌價損失或過時陳舊之風險較高。大江生醫股份有限公司及子公司(帳列「採用權益法之投資」)存貨係按成本與淨變現價值孰低者衡量；對超過特定期間貨齡之存貨及個別辨認有過時陳舊之存貨，其淨變現價值係依據存貨去化程度與折價幅度之歷史資訊推算而得。

因大江生醫股份有限公司及子公司(帳列「採用權益法之投資」)所屬之產業考量消費者需求有所變更，因而產品更迭快速，針對過時陳舊存貨評價時所採用之淨變現價值常涉及主觀判斷因而具高度估計不確定性，考量大江生醫股份有限公司及子公司(帳列「採用權益法之投資」)之存貨及其備抵跌價損失對財務報表影響重大，本會計師認為大江生醫股份有限公司及子公司(帳列「採用權益法之投資」)存貨之備抵跌價損失評價為本年度查核最為重要事項之一。

有關存貨評價之會計政策，請詳個體財務報告附註四(十一)；存貨備抵跌價損失之說明，請詳個體財務報告附註六(四)；採用權益法之投資被投資相關資訊，請詳個體財務報告附註六(五)。

### 因應之查核程序

本會計師對上開關鍵查核事項所述明之特定層面已執行之因應程序如下：

1. 依對營運及產業性質之瞭解，評估其存貨備抵跌價損失所採用提列政策與程序之合理性，其中包括決定淨變現價值所作之存貨分類、存貨去化程度與折價幅度之歷史資訊來源，以及判斷過時陳舊存貨項目標準之合理性。
2. 瞭解倉儲管理之流程、檢視其年度盤點計畫並參與年度存貨盤點，藉以評估管理階層區分及管控過時陳舊存貨之有效性，且實際比對是否與呆滯明細相符。
3. 驗證用以評價之存貨貨齡報表邏輯之適當性，以確認報表資訊與其政策一致。
4. 訪談管理階層並參酌期後銷售情形，進而評估決定備抵跌價損失之合理性。



## 管理階層與治理單位對個體財務報表之責任

管理階層之責任係依照「證券發行人財務報告編製準則」編製允當表達之個體財務報表，且維持與個體財務報表編製有關之必要內部控制，以確保個體財務報表未存有導因於舞弊或錯誤之重大不實表達。

於編製個體財務報表時，管理階層之責任亦包括評估大江生醫股份有限公司繼續經營之能力、相關事項之揭露，以及繼續經營會計基礎之採用，除非管理階層意圖清算大江生醫股份有限公司或停止營業，或除清算或停業外別無實際可行之其他方案。

大江生醫股份有限公司之治理單位(含審計委員會)負有監督財務報導流程之責任。

## 會計師查核個體財務報表之責任

本會計師查核個體財務報表之目的，係對個體財務報表整體是否存在導因於舞弊或錯誤之重大不實表達取得合理確信，並出具查核報告。合理確信係高度確信，惟依照中華民國一般公認審計準則執行之查核工作無法保證必能偵出個體財務報表存有之重大不實表達。不實表達可能導因於錯誤或舞弊。如不實表達之個別金額或彙總數可合理預期將影響個體財務報表使用者所作之經濟決策，則被認為具有重大性。



本會計師依照中華民國一般公認審計準則查核時，運用專業判斷並保持專業上之懷疑。本會計師亦執行下列工作：

1. 辨認並評估個體財務報表導因於舞弊或錯誤之重大不實表達風險；對所評估之風險設計及執行適當之因應對策；並取得足夠及適切之查核證據以作為查核意見之基礎。因舞弊可能涉及共謀、偽造、故意遺漏、不實聲明或踰越內部控制，故未偵出導因於舞弊之重大不實表達之風險高於導因於錯誤者。
2. 對與查核攸關之內部控制取得必要之瞭解，以設計當時情況下適當之查核程序，惟其目的非對大江生醫股份有限公司內部控制之有效性表示意見。
3. 評估管理階層所採用會計政策之適當性，及其所作會計估計與相關揭露之合理性。
4. 依據所取得之查核證據，對管理階層採用繼續經營會計基礎之適當性，以及使大江生醫股份有限公司繼續經營之能力可能產生重大疑慮之事件或情況是否存在重大不確定性，作出結論。本會計師若認為該等事件或情況存在重大不確定性，則須於查核報告中提醒個體財務報表使用者注意個體財務報表之相關揭露，或於該等揭露係屬不適當時修正查核意見。本會計師之結論係以截至查核報告日所取得之查核證據為基礎。惟未來事件或情況可能導致大江生醫股份有限公司不再具有繼續經營之能力。
5. 評估個體財務報表（包括相關附註）之整體表達、結構及內容，以及個體財務報表是否允當表達相關交易及事件。
6. 對於大江生醫股份有限公司內組成個體之財務資訊取得足夠及適切之查核證據，以對個體財務報表表示意見。本會計師負責個體查核案件之指導、監督及執行，並負責形成個體財務報表之查核意見。



本會計師與治理單位溝通之事項，包括所規劃之查核範圍及時間，以及重大查核發現（包括於查核過程中所辨認之內部控制顯著缺失）。

本會計師亦向治理單位提供本會計師所隸屬事務所受獨立性規範之人員已遵循中華民國會計師職業道德規範中有關獨立性之聲明，並與治理單位溝通所有可能被認為會影響會計師獨立性之關係及其他事項（包括相關防護措施）。

本會計師從與治理單位溝通之事項中，決定對大醫生醫股份有限公司民國 107 年度個體財務報表查核之關鍵查核事項。本會計師於查核報告中敘明該等事項，除非法令不允許公開揭露特定事項，或在極罕見情況下，本會計師決定不於查核報告中溝通特定事項，因可合理預期此溝通所產生之負面影響大於所增進之公眾利益。

資 誠 聯 合 會 計 師 事 務 所

徐明釗 徐明釗

會計師

王國華 王國華



金融監督管理委員會

核准簽證文號：金管證審字第 1050029449 號

前財政部證券暨期貨管理委員會

核准簽證文號：(87)台財證(六)第 68790 號

中 華 民 國 1 0 8 年 2 月 2 0 日



大江生醫股份有限公司  
個體資產負債表  
民國107年及106年12月31日



單位：新台幣仟元

資 產	附註	107 年 12 月 31 日		106 年 12 月 31 日	
		金 額	%	金 額	%
<b>流動資產</b>					
1100	現金及約當現金	六(一)	\$ 1,424,323	17	\$ 374,838
1110	透過損益按公允價值衡量之金	六(九)			
	融資產—流動		-	-	2
1150	應收票據淨額	六(三)	2,980	-	4,753
1170	應收帳款淨額	六(三)	191,618	2	185,430
1180	應收帳款—關係人淨額	七	713,462	8	94,731
1200	其他應收款		28,570	1	7,142
1210	其他應收款—關係人	七	20,504	-	9,810
1220	本期所得稅資產	六(二十六)	2,229	-	3,172
130X	存貨	六(四)	520,249	6	295,065
1410	預付款項		152,939	2	46,174
1470	其他流動資產		23,130	-	1,526
11XX	<b>流動資產合計</b>		<u>3,080,004</u>	<u>36</u>	<u>1,022,643</u>
<b>非流動資產</b>					
1517	透過其他綜合損益按公允價值	六(二)及十二(三)			
	衡量之金融資產—非流動		23,568	-	-
1523	備供出售金融資產—非流動	十二(四)	-	-	4,253
1550	採用權益法之投資	六(五)	3,117,064	36	1,765,970
1600	不動產、廠房及設備	六(六)	1,555,891	18	1,341,941
1780	無形資產	六(七)	15,954	-	17,755
1840	遞延所得稅資產	六(二十六)	51,187	1	12,109
1900	其他非流動資產	六(八)	757,760	9	233,064
15XX	<b>非流動資產合計</b>		<u>5,521,424</u>	<u>64</u>	<u>3,375,092</u>
1XXX	<b>資產總計</b>		<u>\$ 8,601,428</u>	<u>100</u>	<u>\$ 4,397,735</u>

(續次頁)



大江生醫股份有限公司  
個體資產負債表  
民國107年及106年12月31日



單位：新台幣仟元

負債及權益		附註	107年12月31日			106年12月31日				
			金	額	%	金	額	%		
<b>流動負債</b>										
2120	透過損益按公允價值衡量之金融負債—流動	六(九)	\$	85	-	\$	-	-		
2130	合約負債—流動	六(二十)及十二(五)		116,392	1		-	-		
2150	應付票據			252,318	3		2,682	-		
2170	應付帳款			1,092,086	13		427,219	10		
2180	應付帳款—關係人	七		91,918	1		40,492	1		
2200	其他應付款	六(十)		590,688	7		277,196	6		
2220	其他應付款項—關係人	七		32,257	-		18,039	-		
2230	本期所得稅負債	六(二十六)		147,370	2		27,861	1		
2320	一年或一營業週期內到期長期負債	六(十二)(十三)		-	-		5,057	-		
2399	其他流動負債—其他	六(十一)		58,364	-		75,173	2		
21XX	<b>流動負債合計</b>			<u>2,381,478</u>	<u>27</u>		<u>873,719</u>	<u>20</u>		
<b>非流動負債</b>										
2530	應付公司債	六(十二)		494,446	6		-	-		
2540	長期借款	六(十三)		-	-		137,938	3		
2570	遞延所得稅負債	六(二十六)		1,618	-		-	-		
25XX	<b>非流動負債合計</b>			<u>496,064</u>	<u>6</u>		<u>137,938</u>	<u>3</u>		
2XXX	<b>負債總計</b>			<u>2,877,542</u>	<u>33</u>		<u>1,011,657</u>	<u>23</u>		
<b>權益</b>										
<b>股本</b>										
3110	普通股股本	六(十六)		1,022,321	12		870,117	20		
3140	預收股本			3,755	-		-	-		
<b>資本公積</b>										
3200	資本公積	六(十七)		2,256,871	26		1,453,414	33		
<b>保留盈餘</b>										
3310	法定盈餘公積	六(十八)		216,913	3		145,690	3		
3320	特別盈餘公積			120,366	1		98,101	2		
3350	未分配盈餘			2,276,431	27		953,899	23		
<b>其他權益</b>										
3400	其他權益	六(十九)	(	172,771)	(	2)	(	135,143)	(	3
3XXX	<b>權益總計</b>			<u>5,723,886</u>	<u>67</u>		<u>3,386,078</u>	<u>77</u>		
<b>重大或有負債及未認列合約承諾</b> 九										
<b>重大期後事項</b> 十一										
3X2X	<b>負債及權益總計</b>		\$	<u>8,601,428</u>	<u>100</u>	\$	<u>4,397,735</u>	<u>100</u>		

後附個體財務報表附註為本個體財務報告之一部分，請併同參閱。

董事長：林詠翔



經理人：林詠翔



會計主管：吳瑞益



大江生醫股份有限公司  
個體綜合損益表  
民國107年及106年1月1日至12月31日

單位：新台幣千元  
(除每股盈餘為新台幣元外)

項目	附註	107 年 度		106 年 度	
		金 額	%	金 額	%
4000 營業收入	六(二十)及七	\$ 5,090,620	100	\$ 2,395,952	100
5000 營業成本	六(四)(十 四)(二十四)(二 十五)及七	( 3,730,344)	( 73)	( 1,745,085)	( 73)
5900 營業毛利		1,360,276	27	650,867	27
5910 未實現銷貨利益	六(五)	( 185,417)	( 4)	( 26,222)	( 1)
5920 已實現銷貨利益	六(五)	26,222	-	13,420	1
5950 營業毛利淨額		1,201,081	23	638,065	27
營業費用	六(十四)(二十 四)(二十五)				
6100 推銷費用		( 279,953)	( 6)	( 168,729)	( 7)
6200 管理費用		( 351,638)	( 7)	( 237,725)	( 10)
6300 研究發展費用		( 329,232)	( 6)	( 162,718)	( 7)
6450 預期信用減損損失		( 16,630)	-	-	-
6000 營業費用合計		( 977,453)	( 19)	( 569,172)	( 24)
6900 營業利益		223,628	4	68,893	3
營業外收入及支出					
7010 其他收入	六(二十一)及七	130,747	2	60,055	3
7020 其他利益及損失	六(二十二)	37,207	1	( 14,269)	( 1)
7050 財務成本	六(二十三)	( 4,593)	-	( 2,586)	-
7070 採用權益法認列之子公司、關聯企業及合資損益之份額	六(五)	1,520,216	30	627,306	26
7000 營業外收入及支出合計		1,683,577	33	670,506	28
7900 稅前淨利		1,907,205	37	739,399	31
7950 所得稅費用	六(二十六)	( 112,306)	( 2)	( 27,173)	( 1)
8200 本期淨利		\$ 1,794,899	35	\$ 712,226	30
其他綜合損益(淨額)					
不重分類至損益之項目					
8316 透過其他綜合損益按公允價值衡量之權益工具投資未實現評價損益	六(二)(十九)	(\$ 631)	-	\$ -	-
後續可能重分類至損益之項目					
8361 國外營運機構財務報表換算之兌換差額	六(五)(十九)	( 64,509)	( 1)	( 12,657)	( 1)
8362 備供出售金融資產未實現評價損失		-	-	( 9,607)	-
8300 本期其他綜合損失之稅後淨額		(\$ 65,140)	( 1)	(\$ 22,264)	( 1)
8500 本期綜合利益總額		\$ 1,729,759	34	\$ 689,962	29
基本每股盈餘					
9750 基本每股盈餘合計	六(二十七)	\$ 17.79		\$ 7.15	
稀釋每股盈餘					
9850 稀釋每股盈餘合計	六(二十七)	\$ 17.32		\$ 7.07	

後附個體財務報表附註為本個體財務報告之一部分，請併同參閱。

董事長：林詠翔



經理人：林詠翔



會計主管：吳瑞益



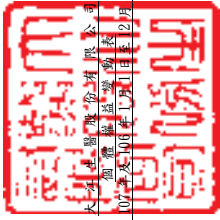

大同光電股份有限公司  
 盈餘分配表  
 民國 107 年 12 月 1 日至 12 月 31 日

單位：新台幣仟元

附註	股本		保留盈餘		盈餘		其他		權益		合計	
	註冊資本	預收股本	法定盈餘	公積金	特別盈餘	未分配盈餘	國外營運機構財務報表折算之兌換差額	透過其他綜合損益按公允價值衡量之資產	其他綜合損益	可供出售金融資產		其他員工酬勞
106 年度												
106 年 1 月 1 日												
本期淨利												
本期其他綜合損益												
本期綜合損益總額												
105 年度盈餘指撥與分配(註一)												
提列法定盈餘公積												
發放股票股利												
發放現金股利												
員工認購權行使認購新股												
可轉換公司債轉換												
對子公司所有權權益變動												
採用權益法認列之關聯企業及合資之變動數												
認列股份基礎給付												
106 年 12 月 31 日												
	\$ 754,470	\$ 1,743	\$ 1,400,258	\$ 94,065	\$ 3,859	\$ 652,215	(\$ 79,604)	\$ -	(\$ 14,768)	(\$ 50,392)	\$ 2,761,846	
	-	-	-	-	-	712,226	-	-	-	-	712,226	
六(十九)	-	-	-	-	-	712,226	(12,657)	-	(9,607)	-	(22,264)	
	-	-	-	-	-	-	(12,657)	-	(9,607)	-	689,962	
	-	-	-	51,625	-	(51,625)	-	-	-	-	-	
	-	-	-	-	94,242	(94,242)	-	-	-	-	-	
	113,432	-	-	-	-	(113,432)	-	-	-	-	-	
	-	-	-	-	-	(151,243)	-	-	-	-	(151,243)	
六(十五)(十六)	2,190	(1,730)	1,196	-	-	-	-	-	-	-	151,243	
六(十二)(十六)	25	(13)	84	-	-	-	-	-	-	-	1,656	
六(五)	-	-	1,434	-	-	-	-	-	-	-	1,434	
六(五)	-	-	734	-	-	-	-	-	-	-	734	
六(十五)(十九)(二十五)	-	-	49,708	-	-	-	-	-	-	-	49,708	
	\$ 870,117	\$ -	\$ 1,453,414	\$ 145,690	\$ 98,101	\$ 953,899	(\$ 92,261)	\$ -	(\$ 24,375)	(\$ 18,507)	\$ 3,386,078	

(續次頁)



大江生醫股份有限公司

個體權益變動表

民國107年及106年1月1日至12月31日

單位：新台幣仟元

附註	股本		盈餘		其他權益		總計	
	註冊資本	股東預收股本	法定盈餘公積	特別盈餘	未分配盈餘	國外營運機構財務報表換算之兌換差額	透過其他綜合損益按公允價值衡量之金融資產	其他綜合損益
107年度								
107年1月1日	\$ 870,117	\$ -	\$ 1,453,414	\$ 145,690	\$ 953,899	\$ (92,261)	\$ -	\$ 3,386,078
追溯適用及追溯重編之影響數	-	-	-	-	-	-	(24,375)	(24,375)
107年1月1日重編後餘額	870,117	-	1,453,414	145,690	953,899	(92,261)	(24,375)	3,338,406
本期淨利	-	-	-	-	1,794,899	-	-	(18,507)
本期其他綜合損益	-	-	-	-	-	(64,509)	631	(63,878)
106年度盈餘損益總額	-	-	-	-	1,794,899	(64,509)	631	1,731,021
提列法定盈餘公積	-	-	-	71,223	(71,223)	-	-	-
發放現金股利	-	-	-	-	(22,265)	-	-	(22,265)
發放股票股利	130,518	-	-	-	(130,518)	-	-	-
員工認股權行使認購新股	5,260	420	38,036	-	(234,931)	-	-	(191,215)
因發行可轉換公司債認列權益組成項目-認股權而產生者	-	-	24,360	-	-	-	-	24,360
可轉換公司債轉換	16,426	3,335	668,893	-	-	-	-	688,654
認列股份基礎給付	-	-	72,168	-	(13,430)	-	-	58,738
處分透過其他綜合損益按公允價值衡量之權益工具	-	-	-	-	(13,430)	-	14,082	648
107年12月31日	\$ 1,022,321	\$ 3,755	\$ 2,256,871	\$ 216,913	\$ 2,276,431	\$ (156,770)	\$ (11,576)	\$ 5,723,886

註一：董監酬勞\$2,950 及員工酬勞\$27,522 已於損益表中扣除。  
註二：董監酬勞\$2,100 及員工酬勞\$58,000 已於損益表中扣除。



董事長：林詠翔



經理人：林詠翔

後附個體財務報表附註為本個體財務報告之一部分，請併同參閱。



會計主管：吳瑞益

大江生醫股份有限公司  
個體現金流量表  
民國 107 年及 106 年 1 月 1 日至 12 月 31 日

單位：新台幣仟元

	附註	1 0 7 年 度	1 0 6 年 度
<b>營業活動之現金流量</b>			
本期稅前淨利		\$ 1,907,205	\$ 739,399
調整項目			
不影響現金流量之收益費損項目			
預期信用減損損失	六(三)	16,630	
備抵壞帳迴轉利益	六(二十一)	-	( 318 )
透過損益按公允價值衡量金融資產評價損失	六(九)(二十二)	386	34
處分不動產、廠房及設備利益	六(二十二)	( 37,161 )	( 286 )
採用權益法之長期股權投資收益	六(五)	( 1,520,216 )	( 627,306 )
未實現銷貨毛利	六(五)	159,195	12,802
折舊費用	六(六)(二十四)	125,795	67,732
攤銷費用	六(七)(二十四)	13,339	7,375
利息收入	六(二十一)	( 1,479 )	( 1,355 )
股利收入	六(二十一)	-	-
利息費用	六(二十三)	4,593	2,586
股份基礎給付酬勞成本	六(十五)(二十五)	86,250	81,593
與營業活動相關之資產/負債變動數			
與營業活動相關之資產之淨變動			
應收帳款		( 22,818 )	( 43,150 )
應收帳款-關係人	七	( 618,731 )	( 21,363 )
應收票據		1,773	( 3,003 )
其他應收款		( 21,187 )	( 3,062 )
其他應收款-關係人	七	( 10,694 )	( 938 )
存貨		( 225,184 )	( 92,202 )
預付款項		( 106,765 )	( 20,159 )
其他流動資產		( 21,604 )	( 152 )
與營業活動相關之負債之淨變動			
應付票據		249,636	( 5,782 )
應付帳款		664,867	116,717
應付帳款-關係人	七	51,426	12,524
其他應付款		380,656	93,624
其他應付款-關係人	七	14,218	6,220
其他流動負債		( 16,809 )	( 28,203 )
營運產生之現金流入		1,073,321	355,856
收取之利息		1,238	1,491
收取之股利		-	-
支付之利息		( 1,404 )	( 2,528 )
所得稅支付數		( 29,314 )	( 6,773 )
營業活動之淨現金流入		1,043,841	348,047

(續次頁)

大江生醫股份有限公司  
個體現金流量表  
民國107年及106年1月1日至12月31日

單位：新台幣仟元

附註      1 0 7 年 度      1 0 6 年 度

投資活動之現金流量

取得透過其他綜合損益按公允價值衡量之金融資產		(\$      22,000 )	\$                      -
處分透過其他綜合損益按公允價值衡量之金融資產價款	六(二)	2,054	-
採用權益法之長期股權投資增加	六(五)	(      54,582 )	-
採用權益法之長期股權投資盈餘分配	六(五)	-	261,180
取得不動產、廠房及設備支付現金數	六(二十九)	(      1,398 )	(      17,577 )
處分不動產、廠房及設備價款		99,368	286
取得無形資產支付現金數	六(七)	(      11,538 )	(      5,232 )
預付設備款增加		(      875,394 )	(      531,904 )
存出保證金增加		(      12,051 )	(      7,617 )
其他非流動資產減少		11,444	2,498
投資活動之淨現金流出		(      864,097 )	(      298,366 )

籌資活動之現金流量

償還短期借款		-	(      98,952 )
償還長期借款		(      139,044 )	-
發行轉換公司債淨額	六(十二)	1,200,000	-
發放現金股利		(      234,931 )	(      151,243 )
行使員工認股權認購新股		43,716	1,656
籌資活動之淨現金流入(流出)		869,741	(      248,539 )
本期現金及約當現金增加(減少)數		1,049,485	(      198,858 )
期初現金及約當現金餘額	六(一)	374,838	573,696
期末現金及約當現金餘額	六(一)	\$      1,424,323	\$      374,838

後附個體財務報表附註為本個體財務報告之一部分，請併同參閱。

董事長：林詠翔



經理人：林詠翔



會計主管：吳瑞益



大江生醫股份有限公司  
個體財務報表附註  
民國107年度及106年度

單位：新台幣仟元  
(除特別註明者外)

一、公司沿革

大江生醫股份有限公司(以下簡稱「本公司」)於中華民國設立，主要經營之業務為健康食品及美容保養品等之生產製造及批發零售。

二、通過財務報告之日期及程序

本個體財務報告已於民國108年2月20日經董事會通過發布。

三、新發布及修訂準則及解釋之適用

(一)已採用金融監督管理委員會(以下簡稱「金管會」)認可之新發布、修正後國際財務報導準則之影響

下表彙列金管會認可之民國107年適用之國際財務報導準則之新發布、修正及修訂之準則及解釋：

<u>新發布/修正/修訂準則及解釋</u>	<u>國際會計準則理事會 發布之生效日</u>
國際財務報導準則第2號之修正「股份基礎給付交易之分類及衡量」	民國107年1月1日
國際財務報導準則第4號之修正「於國際財務報導準則第4號『保險合約』下國際財務報導準則第9號『金融工具』之適用」	民國107年1月1日
國際財務報導準則第9號「金融工具」	民國107年1月1日
國際財務報導準則第15號「客戶合約之收入」	民國107年1月1日
國際財務報導準則第15號之修正「國際財務報導準則第15號『客戶合約之收入』之闡釋」	民國107年1月1日
國際會計準則第7號之修正「揭露倡議」	民國106年1月1日
國際會計準則第12號之修正「未實現損失之遞延所得稅資產之認列」	民國106年1月1日
國際會計準則第40號之修正「投資性不動產之轉列」	民國107年1月1日
國際財務報導解釋第22號「外幣交易與預收(付)對價」	民國107年1月1日
2014-2016週期之年度改善-國際財務報導準則第1號「首次採用國際財務報導準則」	民國107年1月1日
2014-2016週期之年度改善-國際財務報導準則第12號「對其他個體之權益之揭露」	民國106年1月1日
2014-2016週期之年度改善-國際會計準則第28號「投資關聯企業及合資」	民國107年1月1日

除下列所述者外，本公司經評估上述準則及解釋對本公司財務狀況與財務績效並無重大影響：

#### 1. 國際財務報導準則第 9 號「金融工具」

- (1) 金融資產債務工具按企業之經營模式及合約現金流量特性判斷，可分類為透過損益按公允價值衡量之金融資產、透過其他綜合損益按公允價值衡量之金融資產及按攤銷後成本衡量之金融資產；金融資產權益工具分類為透過損益按公允價值衡量之金融資產，除非企業作不可撤銷之選擇將非交易目的之權益工具的公允價值認列於其他綜合損益。
- (2) 金融資產債務工具之減損評估應採預期信用損失模式，於每一資產負債表日評估該工具之信用風險是否有顯著增加，以適用 12 個月之預期信用損失或存續期間之預期信用損失（於發生減損前之利息收入按資產帳面總額估計）；或是否業已發生減損，於發生減損後之利息收入按提列備抵呆帳後之帳面淨額估計。應收帳款（不包含重大財務組成部分）應按存續期間之預期信用損失衡量備抵損失。
- (3) 一般避險會計之修正使會計處理與企業之風險管理政策更為一致，開放非金融項目之組成部分及項目群組等得作為被避險項目，刪除 80%~125% 高度有效避險之門檻，並新增在企業之風險管理目標不變之情況下得以重新平衡被避險項目及避險工具之避險比率。
- (4) 本公司對於國際財務報導準則第 9 號（以下簡稱「IFRS 9」）係採用不重編前期財務報表（以下簡稱「修正式追溯」），對民國 107 年 1 月 1 日之重大影響，請詳附註十二、(四)2. 及 3. 說明。

#### 2. 國際財務報導準則第 15 號「客戶合約之收入」

- (1) 國際財務報導準則第 15 號「客戶合約之收入」取代國際會計準則第 11 號「建造合約」、國際會計準則第 18 號「收入」以及其相關解釋及解釋公告。按準則規定收入應於客戶取得對商品或勞務之控制時認列，當客戶已具有主導資產之使用並取得該資產之幾乎所有剩餘效益之能力時表示客戶取得對商品或勞務之控制。  
此準則之核心原則為「企業認列收入以描述對客戶所承諾之商品或勞務之移轉，該收入之金額反映該等商品或勞務換得之預期有權取得之對價」。企業按核心原則認列收入時需運用下列五步驟來決定收入認列的時點及金額：  
步驟 1：辨認客戶合約。  
步驟 2：辨認合約中之履約義務。  
步驟 3：決定交易價格。  
步驟 4：將交易價格分攤至合約中之履約義務。  
步驟 5：於（或隨）企業滿足履約義務時認列收入。



此外，準則亦包括一套整合性之揭露規定，該等規定將使企業對財務報表使用者提供有關客戶合約所產生之收入與現金流量之性質、金額、時間及不確定性之綜合資訊。

- (2) 本公司於初次適用國際財務報導準則第 15 號(以下簡稱「IFRS 15」)時，選擇不重編前期財務報表，將初次適用之累積影響數認列於民國 107 年 1 月 1 日之保留盈餘(以下簡稱「修正式追溯」)，關於採修正式追溯過渡作法對民國 107 年 1 月 1 日之重大影響彙總如下：

客戶合約相關資產及負債之表達

因適用 IFRS 15 之相關規定，本集團修改部分會計項目於資產負債表之表達如下：

依據 IFRS15 之規定，認列與合約相關之合約負債，在過去報導期間於資產負債表上表達為預收貨款(表列其他流動負債)，於民國 107 年 1 月 1 日餘額為\$60,510。

## (二) 尚未採用金管會認可之新發布、修正後國際財務報導準則之影響

下表彙列金管會認可之民國 108 年適用之國際財務報導準則之新發布、修正及修訂之準則及解釋：

新發布/修正/修訂準則及解釋	國際會計準則理事會 發布之生效日
國際財務報導準則第9號之修正「具負補償之提前還款特性」	民國108年1月1日
國際財務報導準則第16號「租賃」	民國108年1月1日
國際會計準則第19號之修正「計畫之修正、縮減或清償」	民國108年1月1日
國際會計準則第28號之修正「關聯企業與合資之長期權益」	民國108年1月1日
國際財務報導解釋第23號「不確定性之所得稅處理」	民國108年1月1日
2015-2017週期之年度改善	民國108年1月1日

除下列所述者外，本公司經評估上述準則及解釋對本公司財務狀況與財務績效並無重大影響，相關影響金額待評估完成時予以揭露：

### 1. 國際財務報導準則第 16 號「租賃」

國際財務報導準則第 16 號「租賃」取代國際會計準則第 17 號「租賃」及其相關解釋及解釋公告。此準則規定承租人應認列使用權資產及租賃負債(除租賃期間短於 12 個月或低價值標的資產之租賃外)；出租人會計處理仍相同，按營業租賃及融資租賃兩種類型處理，僅增加相關揭露。

本公司將屬承租人之租賃合約按國際財務報導準則第 16 號處理，惟採用不重編前期財務報表(以下簡稱「修正式追溯」)，對於民國 108 年 1 月 1 日可能調增使用權資產及租賃負債\$46,180。

## 2. 國際會計準則第 28 號之修正「關聯企業與合資之長期權益」

此修正釐清實質上構成企業對關聯企業或合資淨投資一部分之任何長期權益，應先適用國際財務報導準則第 9 號，再適用國際會計準則第 28 號認列損失之相關規定。

## 3. 國際財務報導解釋第 23 號「不確定性之所得稅處理」

此解釋釐清當所得稅處理存有不確定性時，企業應依據此解釋決定課稅所得(課稅損失)、課稅基礎、未使用課稅損失、未使用所得稅抵減及稅率，依國際會計準則第 12 號「所得稅」之規定認列及衡量其當期與遞延所得稅資產/負債。

## 4. 2015-2017 週期之年度改善

### (1) 國際會計準則第 12 號「所得稅」

此修正釐清分類為權益之金融工具，其股利之所得稅後果應按過去認列產生可分配利潤之交易或事項予以認列。此要求適用於所有股利之所得稅後果。

### (2) 國際會計準則第 23 號「借款成本」

該修正釐清當符合要件之資產已達到預定使用或出售之狀態後，企業為取得該資產而特地舉借且尚流通在外之借款將成為一般借款的一部分。

## (三) 國際會計準則理事會已發布但尚未經金管會認可之國際財務報導準則之影響

下表彙列國際會計準則理事會已發布但尚未納入金管會認可之國際財務報導準則之新發布、修正及修訂之準則及解釋：

新發布/修正/修訂準則及解釋	國際會計準則理事會 發布之生效日
國際會計準則第1號及國際會計準則第8號之修正「揭露倡議-重大性之定義」	民國109年1月1日
國際財務報導準則第3號之修正「業務之定義」	民國109年1月1日
國際財務報導準則第10號及國際會計準則第28號之修正「投資者與其關聯企業或合資間之資產出售或投入」	待國際會計準則理事會決定
國際財務報導準則第17號「保險合約」	民國110年1月1日

除下列所述者外，本公司經評估上述準則及解釋對本集團財務狀況與財務績效並無重大影響：

國際會計準則第 1 號及國際會計準則第 8 號之修正「揭露倡議-重大性之定義」

此修正釐清了重大性的定義，若資訊的遺漏、誤述或混淆可合理預期會影響一般用途財務報表的主要使用者根據該等財務報表所提供有關特定報導個體的財務資訊所作之經濟決策，則該資訊為重大。

## 四、重大會計政策之彙總說明

編製本個體財務報告所採用之主要會計政策說明如下。除另有說明外，此等政策在所有報導期間一致地適用。

### (一) 遵循聲明

本個體財務報告係依據證券發行人財務報告編製準則編製。

### (二) 編製基礎

1. 除下列重要項目外，本個體財務報告係按歷史成本編製：

- (1) 按公允價值衡量之透過損益按公允價值衡量之金融資產及負債(包括衍生工具)。
- (2) 按公允價值衡量之透過其他綜合損益按公允價值衡量之金融資產。
- (3) 按公允價值衡量之現金交割股份基礎給付協議之負債。

2. 編製符合金管會認可之國際財務報導準則、國際會計準則、解釋及解釋公告(以下簡稱 IFRSs)之財務報告需要使用一些重要會計估計，在應用本公司的會計政策過程中亦需要管理階層運用其判斷，涉及高度判斷或複雜性之項目，或涉及個體財務報告之重大假設及估計之項目，請詳附註五說明。

3. 本公司於民國 107 年 1 月 1 日初次適用 IFRS 9 及 IFRS 15，係採用修正式追溯將轉換差額認列於民國 107 年 1 月 1 日之保留盈餘或其他權益，並未重編民國 106 年度之財務報表及附註。民國 106 年度係依據國際會計準則第 39 號(以下簡稱「IAS 39」)、國際會計準則第 11 號(以下簡稱「IAS 11」)、國際會計準則第 18 號(以下簡稱「IAS 18」)及其相關解釋及解釋公告編製，所採用之重大會計政策及重要會計項目之說明，請詳附註十二、(四)及(五)說明。

### (三) 外幣換算

本公司財務報表所列之項目，係以本公司營運所處主要經濟環境之貨幣(即功能性貨幣)衡量。本個體財務報表係以本公司之功能性貨幣「新台幣」作為表達貨幣列報。

1. 外幣交易及餘額

- (1) 外幣交易採用交易日或衡量日之即期匯率換算為功能性貨幣，換算此等交易產生之換算差額認列為當期損益。
- (2) 外幣貨幣性資產及負債餘額，按資產負債表日之即期匯率評價調整，因調整而產生之換算差額認列為當期損益。
- (3) 外幣非貨幣性資產及負債餘額，屬透過損益按公允價值衡量者，按資產負債表日之即期匯率評價調整，因調整而產生之兌換差額認列為當期損益；屬透過其他綜合損益按公允價值衡量者，按資產負債表日之即期匯率評價調整，因調整而產生之兌換差額認列於其他綜合損益項目；屬非按公允價值衡量者，則按初始交易日之歷史匯率衡量。
- (4) 所有兌換損益於損益表之「其他利益及損失」列報。

2. 國外營運機構之換算

- (1) 功能性貨幣與表達貨幣不同之所有公司個體、關聯企業及聯合控制個體，其經營結果和財務狀況以下列方式換算為表達貨幣：
  - A. 表達於每一資產負債表之資產及負債係以該資產負債表日收盤匯率換算；
  - B. 表達於每一綜合損益表之收益及費損係以當期平均匯率換算；及

C. 所有因換算而產生之兌換差額認列為其他綜合損益。

- (2) 當部分處分或出售之國外營運機構為子公司時，係按比例將認列為其他綜合損益之累計兌換差額重新歸屬予該國外營運機構之非控制權益。惟當本公司即使仍保留對前子公司之部分權益，但已喪失對國外營運機構屬子公司之控制，則係以處分對國外營運機構之全部權益處理。

#### (四) 資產負債區分流動及非流動之分類標準

1. 資產符合下列條件之一者，分類為流動資產：

- (1) 預期將於正常營業週期中實現該資產，或意圖將其出售或消耗者。
- (2) 主要為交易目的而持有者。
- (3) 預期於資產負債表日後十二個月內實現者。
- (4) 現金或約當現金，但於資產負債表日後至少十二個月交換或用以清償負債受到限制者除外。

本公司將所有不符合上述條件之資產分類為非流動。

2. 負債符合下列條件之一者，分類為流動負債：

- (1) 預期將於正常營業週期中清償者。
- (2) 主要為交易目的而持有者。
- (3) 預期於資產負債表日後十二個月內到期清償者。
- (4) 不能無條件將清償期限遞延至資產負債表日後至少十二個月者。負債之條款，可能依交易對方之選擇，以發行權益工具而導致清償者，不影響其分類。

本公司將所有不符合上述條件之負債分類為非流動。

#### (五) 約當現金

約當現金係指短期並具高度流動性之投資，該投資可隨時轉換成定額現金且價值變動之風險甚小。定期存款符合前述定義且其持有目的係為滿足營運上之短期現金承諾者，分類為約當現金。

#### (六) 透過損益按公允價值衡量之金融資產

1. 係指非屬按攤銷後成本衡量或透過其他綜合損益按公允價值衡量之金融資產。
2. 本公司對於符合慣例交易之透過損益按公允價值衡量之金融資產係採用交易日會計。
3. 本公司於原始認列時按公允價值衡量，相關交易成本認列於損益，後續按公允價值衡量，其利益或損失認列於損益。

#### (七) 透過其他綜合損益按公允價值衡量之金融資產

1. 係指原始認列時作一不可撤銷之選擇，將非持有供交易之權益工具投資的公允價值變動列報於其他綜合損益；或同時符合下列條件之債務工具投資：
  - (1) 在以收取合約現金流量及出售為目的之經營模式下持有該金融資產。

- (2) 該金融資產之合約條款產生特定日期之現金流量，完全為支付本金及流通在外本金金額之利息。
2. 本公司對於符合交易慣例之透過其他綜合損益按公允價值衡量之金融資產係採用交易日會計。
3. 本公司於原始認列時按其公允價值加計交易成本衡量，後續按公允價值衡量：
- (1) 屬權益工具之公允價值變動認列於其他綜合損益，於除列時，先前認列於其他綜合損益之累積利益或損失後續不得重分類至損益，轉列至保留盈餘項下。當收取股利之權利確立，與股利有關之經濟效益很有可能流入，及股利金額能可靠衡量時，本公司於損益認列股利收入。
- (2) 屬債務工具之公允價值變動認列於其他綜合損益，於除列前之減損損失、利息收入及外幣兌換損益認列於損益，於除列時，先前認列於其他綜合損益之累積利益或損失將自權益重分類至損益。

#### (八) 應收帳款及票據

1. 係指依合約約定，已具無條件收取因移轉商品或勞務所換得對價金額權利之帳款及票據。
2. 屬未付息之短期應收帳款及票據，因折現之影響不大，本公司係以原始發票金額衡量。

#### (九) 金融資產減損

本公司於每一資產負債表日，就透過其他綜合損益按公允價值衡量之債務工具投資及按攤銷後成本衡量之金融資產與包含重大財務組成部分之應收帳款，考量所有合理且可佐證之資訊(包括前瞻性者)後，對自原始認列後信用風險並未顯著增加者，按 12 個月預期信用損失金額衡量備抵損失；對自原始認列後信用風險已顯著增加者，按存續期間預期信用損失金額衡量備抵損失；就不包含重大財務組成部分之應收帳款或合約資產，按存續期間預期信用損失金額衡量備抵損失。

#### (十) 金融資產之除列

本公司於符合下列情況之一時，將除列金融資產：

1. 收取來自金融資產現金流量之合約權利失效。
2. 移轉收取金融資產現金流量之合約權利，且業已移轉金融資產所有權之幾乎所有風險及報酬。
3. 移轉收取金融資產現金流量之合約權利，惟未保留對金融資產之控制。

#### (十一) 存貨

存貨按成本與淨變現價值孰低者衡量，成本依加權平均法決定。製成品及在製品之成本包括原料、直接人工、其他直接成本及生產相關之製造費用(按正常產能分攤)，惟不包括借款成本。比較成本與淨變現價值孰低時，採逐項比較法，淨變現價值係指在正常營業過程中之估計售價減除至完工尚須投入之估計成本及相關變動銷售費用後之餘額。

## (十二) 採用權益法之投資/子公司

1. 子公司指本公司有權主導其財務及營運政策之所有個體（包括特殊目的的個體），一般係直接或間接持有其超過 50% 表決權之股份。本公司對子公司之投資於個體財務報告採權益法評價。
2. 本公司與子公司間交易所產生之未實現損益業已銷除。子公司之會計政策已作必要之調整，與本公司採用之政策一致。
3. 本公司對子公司取得後之損益份額認列為當期損益，對其取得後之其他綜合損益份額則認列為其他綜合損益。如本公司對子公司所認列之損失份額等於或超過在該子公司之權益時，本公司繼續按持股比例認列損失。
4. 對子公司持股之變動若未導致喪失控制（與非控制權益之交易），係作為權益交易處理，亦即視為與業主間進行之交易。非控制權益之調整金額與所支付或收取對價之公允價值間之差額係直接認列為權益。
5. 當本公司喪失對子公司之控制，對前子公司之剩餘投資係按公允價值重新衡量，公允價值與帳面金額之差額認列為當期損益。對於先前認列於其他綜合損益與該子公司有關之所有金額，其會計處理與本公司若直接處分相關資產或負債之基礎相同，亦即如先前認列為其他綜合損益之利益或損失，於處分相關資產或負債時將被重分類為損益，則當喪失對子公司之控制時，將該利益或損失自權益重分類為損益。
6. 依「證券發行人財務報告編製準則」規定，個體財務報告當期損益及其他綜合損益應與合併基礎編製之財務報告中當期損益及其他綜合損益歸屬於母公司業主之分攤數相同，個體財務報告業主權益應與合併基礎編製之財務報告中歸屬於母公司業主之權益相同。

## (十三) 不動產、廠房及設備

1. 不動產、廠房及設備係以取得成本為入帳基礎，並將購建期間之有關利息資本化。
2. 後續成本只有在與該項目有關之未來經濟效益很有可能流入本公司，且該項目之成本能可靠衡量時，才包括在資產之帳面金額或認列為一項單獨資產。被重置部分之帳面金額應除列。所有其他維修費用於發生時認列為當期損益。
3. 不動產、廠房及設備之後續衡量採成本模式，除土地不提折舊外，其他按估計耐用年限以直線法計提折舊。不動產、廠房及設備各項組成若屬重大，則單獨提列折舊。
4. 本公司於每一財務年度結束對各項資產之殘值、耐用年限及折舊方法進行檢視，若殘值及耐用年限之預期值與先前之估計不同時，或資產所含之未來經濟效益之預期消耗型態已有重大變動，則自變動發生日起依國際會計準則第 8 號「會計政策、會計估計變動及錯誤」之會計估計變動規定處理。各項資產之耐用年限如下：

房屋及建築	3年~50年
機器設備	2年~10年
辦公設備	1年~16年
其他	1年~10年

#### (十四) 營業租賃(承租人)

營業租賃之給付扣除自出租人收取之任何誘因，於租賃期間內按直線法攤銷認列為當期損益。

#### (十五) 無形資產

##### 1. 商標權及權利金

單獨取得之商標及權利金以取得成本認列，因企業合併所取得之商標及權利金按收購日之公允價值認列。商標及權利金為有限耐用年限資產，依直線法按估計耐用年限3~10年攤銷。

##### 2. 電腦軟體

電腦軟體以取得成本認列，依直線法按估計耐用年限1~10年攤銷。

##### 3. 商譽

商譽係因企業合併採收購法而產生。

#### (十六) 非金融資產減損

本公司於資產負債表日針對有減損跡象之資產，估計其可回收金額，當可回收金額低於其帳面價值時，則認列減損損失。可回收金額係指一項資產之公允價值減處分成本或其使用價值，兩者較高者。當以前年度已認列資產減損之情況不存在或減少時，則迴轉減損損失，惟迴轉減損損失而增加之資產帳面金額，不超過該資產若未認列減損損失情況下減除折舊或攤銷後之帳面金額。

#### (十七) 借款

係指向銀行借入之長、短期款項。本公司於原始認列時按其公允價值減除交易成本衡量，後續就減除交易成本後之價款與贖回價值之任何差額，採有效利息法按攤銷程序於流通期間內認列利息費用於損益。

#### (十八) 應付帳款及票據

1. 係指因賒購原物料、商品或勞務所發生之債務及因營業與非因營業而發生之應付票據。

2. 屬未付息之短期應付帳款及票據，因折現之影響不大，本公司係以原始發票金額衡量。

#### (十九) 透過損益按公允價值衡量之金融負債

1. 原始認列時被指定為透過損益按公允價值衡量之金融負債。本公司於金融負債符合下列條件之一時，於原始認列時將其指定為透過損益按公允價值衡量：
  - (1) 係混合(結合)合約；或
  - (2) 可消除或重大減少衡量或認列不一致；或
  - (3) 係依書面之風險管理政策，以公允價值基礎管理並評估其績效之工具。
2. 本公司於原始認列時按公允價值衡量，相關交易成本認列於損益，後續按公允價值衡量，其利益或損失認列於損益。

#### (二十) 應付可轉換公司債

本公司發行之應付可轉換公司債，嵌入有轉換權(即持有人可選擇轉換為本公司普通股之權利，且為固定金額轉換固定數量之股份)、賣回權及買回權。於初始發行時將發行價格依發行條件區分為金融資產、金融負債或權益，其處理如下：

1. 嵌入之賣回權與買回權：於原始認列時以其公允價值之淨額帳列「透過損益按公允價值衡量之金融資產或負債」；後續於資產負債表日，按當時之公允價值評價，差額認列「透過損益按公允價值衡量之金融資產(負債)利益或損失」。
2. 公司債之主契約：於原始認列時按公允價值衡量，與贖回價值間之差額認列為應付公司債溢折價；後續採有效利息法按攤銷程序於流通期間內認列於損益，作為「財務成本」之調整項目。
3. 嵌入之轉換權(符合權益之定義)：於原始認列時，就發行金額扣除上述「透過損益按公允價值衡量之金融資產或負債」及「應付公司債」後之剩餘價值帳列「資本公積－認股權」，後續不再重新衡量。
4. 發行之任何直接歸屬之交易成本，按上述各項組成之原始帳面金額比例分配至各負債及權益之組成部分。
5. 當持有人轉換時，帳列負債組成部分(包括「應付公司債」及「透過損益按公允價值衡量之金融資產或負債」)按其分類之後續衡量方法處理，再以前述依負債組成部分之帳面價值加計「資本公積－認股權」之帳面價值作為換出普通股之發行成本。

#### (二十一) 金融負債之除列

本公司於合約所載之義務履行、取消或到期時，除列金融負債。

#### (二十二) 金融資產及負債之互抵

當有法律上可執行之權利將所認列之金融資產及負債金額抵銷，且意圖以淨額基礎交割或同時實現資產及清償負債時，始可將金融資產及金融負債互抵，並於資產負債表中以淨額表達。



## (二十三) 員工福利

### 1. 短期員工福利

短期員工福利係以預期支付之非折現金額衡量，並於相關服務提供時認列為費用。

### 2. 退休金

#### 確定提撥計畫

對於確定提撥計畫，係依權責發生基礎將應提撥之退休基金數額認列為當期之退休金成本。預付提撥金於可退還現金或減少未來給付之範圍內認列為資產。

### 3. 離職福利

離職福利係於正常退休日前終止對員工之聘僱或當員工決定接受公司之福利邀約以換取聘僱之終止而提供之福利。本公司係於不再能撤銷離職福利之要約或於認列相關重組成本之孰早者時認列費用。不預期在資產負債表日後 12 個月全部清償之福利應予以折現。

### 4. 員工酬勞及董監酬勞

員工酬勞及董監酬勞係於具法律或推定義務且金額可合理估計時，認列為費用及負債。嗣後股東會決議實際配發金額與估列金額有差異時，則按會計估計變動處理。

## (二十四) 員工股份基礎給付

1. 以權益交割之股份基礎給付協議係於給與日以所給與權益商品之公允價值衡量所取得之員工勞務，於既得期間認列為酬勞成本，並相對調整權益。權益商品之公允價值應反映市價既得條件及非既得條件之影響。認列之酬勞成本係隨著預期將符合服務條件及非市價既得條件之獎酬數量予以調整，直至最終認列金額係以既得日既得數量認列。

### 2. 限制員工權利新股：

(1) 於給與日以所給與之權益商品公允價值基礎於既得期間認列酬勞成本。

(2) 未限制參與股利分配之權利，員工於既得期間內離職須返還其已取得之股利，於股利宣告日對屬於預計將於既得期間內離職員工之股利部分按股利之公允價值認列酬勞成本。

(3) 員工須支付價款取得限制員工權利新股，員工若於既得期間離職，員工應返還股票，本公司亦須退回價款，於給與日就預計將於既得期間內離職員工所支付之價款部分認列為負債，並對屬於預計最終既得員工所支付價款部分認列為「資本公積-其他」。

## (二十五) 所得稅

1. 所得稅費用包含當期及遞延所得稅。除與列入其他綜合損益或直接列入權益之項目有關之所得稅分別列入其他綜合損益或直接列入

權益外，所得稅係認列於損益。

2. 本公司依據營運及產生應課稅所得之所在國家在資產負債表日已立法或已實際性立法之稅率計算當期所得稅。管理階層就適用所得稅相關法規定期評估所得稅申報之狀況，並在適用情況下根據預期須向稅捐機關支付之稅款估列所得稅負債。未分配盈餘依所得稅法加徵之所得稅，嗣盈餘產生年度之次年度於股東會通過盈餘分派案後，始就實際盈餘之分派情形，認列未分配盈餘所得稅費用。
3. 遞延所得稅採用資產負債表法，按資產及負債之課稅基礎與其於個體資產負債表之帳面金額所產生之暫時性差異認列。源自於原始認列之商譽所產生之遞延所得稅負債則不予認列，若遞延所得稅源自於交易（不包括企業合併）中對資產或負債之原始認列，且在交易當時未影響會計利潤或課稅所得（課稅損失），則不予認列。若投資子公司產生之暫時性差異，本公司可以控制暫時性差異迴轉之時間點，且暫時性差異很有可能於可預見之未來不會迴轉者則不予認列。遞延所得稅採用在資產負債表日已立法或已實質性立法，並於有關之遞延所得稅資產實現或遞延所得稅負債清償時預期適用之稅率（及稅法）為準。
4. 遞延所得稅資產於暫時性差異很有可能用以抵減未來應課稅所得之範圍內認列，並於每一資產負債表日重評估未認列及已認列之遞延所得稅資產。
5. 當有法定執行權將所認列之當期所得稅資產及負債金額互抵且有意圖以淨額基礎清償或同時實現資產及清償負債時，始將當期所得稅資產及當期所得稅負債互抵；當有法定執行權將當期所得稅資產及當期所得稅負債互抵，且遞延所得稅資產及負債由同一稅捐機關課徵所得稅之同一納稅主體、或不同納稅主體產生但各主體意圖以淨額基礎清償或同時實現資產及清償負債時，始將遞延所得稅資產及負債互抵。
6. 因購置設備或技術、研究發展支出及股權投資等而產生之未使用所得稅抵減遞轉後期部分，係在很有可能未來課稅所得以供未使用所得稅抵減使用之範圍內，認列遞延所得稅資產。

## (二十六)股本

普通股分類為權益。直接歸屬於發行新股或認股權之增額成本以扣除所得稅後之淨額於權益中列為價款減項。

## (二十七)股利分配

分派予本公司股東之股利於本公司股東會決議分派股利時於財務報表認列，分派現金股利認列為負債，分派股票股利則認列為待分配股票股利，並於發行新股基準日時轉列普通股。

## (二十八) 收入認列

1. 本公司製造並銷售健康食品及美容保養品相關產品，銷貨收入於產品之控制移轉予客戶時認列，即當產品被交付予買方，買方對於產品銷售之通路及價格具有裁量權，且本公司並無尚未履行之履約義務可能影響買方接受該產品時。當產品被運送至指定地點，陳舊過時及滅失之風險已移轉予買方，且買方依據銷售合約接受產品，或有客觀證據證明所有接受標準皆已滿足時，商品交付方屬發生。
2. 產品銷售收入以合約價格扣除估計價格減讓之淨額認列。給予客戶之價格減讓通常以累積銷售量為基礎計算，本公司依據銷售紀錄採期望值法估計價格減讓，收入認列金額以未來高度很有可能不會發生重大迴轉之部分為限，並於每一資產負債表日更新估計。截至資產負債表日止之銷貨相關之估計應付客戶價格減讓認列為退款負債。

## (二十九) 政府補助

政府補助於可合理確信企業將遵循政府補助所附加之條件，且將可收到該項補助時，按公允價值認列。

## 五、重大會計判斷、估計及假設不確定性之主要來源

本公司編製本個體財務報告時，管理階層已運用其判斷以決定所採用之會計政策，並依據資產負債表日當時之情況對於未來事件之合理預期以作出會計估計及假設。所作出之重大會計估計與假設可能與實際結果存有差異，將考量歷史經驗及其他因子持續評估及調整。該等估計及假設具有導致資產及負債帳面金額於下個財務年度重大調整之風險。請詳下列對重大會計判斷、估計與假設不確定性之說明：

### (一) 會計政策採用之重要判斷

無此情形。

### (二) 重要會計估計及假設

#### 存貨之評價

由於存貨須以成本與淨變現價值孰低者計價，故本公司必須運用判斷及估計決定資產負債表日存貨之淨變現價值。由於科技快速變遷，本公司評估資產負債表日存貨因正常損耗、過時陳舊或無市場銷售價值之金額，並將存貨成本沖減至淨變現價值。此存貨評價主要係依未來特定期間內之產品需求為估計基礎，故可能產生重大變動。

民國 107 年 12 月 31 日，本公司存貨之帳面金額為 \$520,249。

## 六、重要會計項目之說明

### (一)現金及約當現金

	<u>107年12月31日</u>	<u>106年12月31日</u>
庫存現金及週轉金	\$ 2,028	\$ 1,610
支票存款及活期存款	922,295	373,228
定期存款	500,000	-
合計	<u>\$ 1,424,323</u>	<u>\$ 374,838</u>

1. 本公司往來之金融機構信用品質良好，且本公司與多家金融機構往來以分散信用風險，預期發生違約之可能性甚低。

2. 本公司未有將現金及約當現金提供質押之情形。

### (二)透過其他綜合損益按公允價值衡量之金融資產

<u>項目</u>	<u>107年12月31日</u>
非流動項目：	
權益工具	
上市櫃公司股票	\$ 12,604
非上市、上櫃、興櫃股票	<u>22,540</u>
	35,144
評價調整	( <u>11,576</u> )
合計	<u>\$ 23,568</u>

1. 本公司選擇將屬策略性投資之權益投資分類為透過其他綜合損益按公允價值衡量之金融資產，該等投資於民國 107 年 12 月 31 日之公允價值為\$23,568。

2. 本公司為擴大營運規模於民國 107 年 8 月 30 日由子公司大江基因以現金收購大江生活股份有限公司全數股份，並除列本公司原持有股數，出售公允價值為\$2,054，累積處分損失為\$13,430並轉列保留盈餘。

3. 在不考慮所持有之擔保品或其他信用增強之情況下，最能代表本公司持有透過其他綜合損益按公允價值衡量之金融資產，於民國 107 年 12 月 31 日信用風險最大之暴險金額為\$23,568。

4. 本公司未有將透過其他綜合損益按公允價值衡量之金融資產提供作為質押擔保之情形。

5. 相關透過其他綜合損益按公允價值衡量之金融資產信用風險資訊請詳附註十二、(二)。

6. 民國 106 年 12 月 31 日之備供出售金融資產資訊請詳附註十二、(四)說明。

(三) 應收票據及帳款

	107年12月31日	106年12月31日
應收票據	\$ 2,980	\$ 4,753
減：備抵損失	-	-
	<u>\$ 2,980</u>	<u>\$ 4,753</u>
應收帳款	\$ 223,450	\$ 200,632
減：備抵損失	( 31,832)	( 15,202)
	<u>\$ 191,618</u>	<u>\$ 185,430</u>

1. 應收票據及帳款之帳齡分析如下：

	107年12月31日	106年12月31日
未逾期	\$ 150,375	\$ 172,599
30天內	44,223	15,012
31-90天	-	2,572
91天以上	-	-
	<u>\$ 194,598</u>	<u>\$ 190,183</u>

以上係以逾期天數為基準進行之帳齡分析。

2. 在不考慮所持有之擔保品或其他信用增強之情況下，最能代表本公司應收票據於民國 107 年 12 月 31 日信用風險最大之暴險金額為\$2,980；最能代表本公司應收帳款於民國 107 年 12 月 31 日信用風險最大之暴險金額為\$191,618。
3. 相關應收帳款及應收票據信用風險資訊請詳附註十二、(二)。

(四) 存貨

	107年12月31日		
	成本	備抵跌價損失	帳面金額
原料	\$ 419,603	(\$ 34,175)	\$ 385,428
在製品	64,063	-	64,063
製成品	107,104	( 36,346)	70,758
合計	<u>\$ 590,770</u>	<u>(\$ 70,521)</u>	<u>\$ 520,249</u>
	106年12月31日		
	成本	備抵跌價損失	帳面金額
原料	\$ 240,806	(\$ 24,175)	\$ 216,631
在製品	50,316	-	50,316
製成品	39,464	( 11,346)	28,118
合計	<u>\$ 330,586</u>	<u>(\$ 35,521)</u>	<u>\$ 295,065</u>

1. 本公司民國 107 年及 106 年度認列為費損之存貨成本分別為\$3,715,344 及\$1,745,085，其中包含將存貨自成本沖減至淨變現價值而認列之銷貨成本\$35,000 及(\$20,000)。
2. 本公司於民國 106 度出售部分已提列跌價商品，因而產生回升利益。

(五) 採用權益法之投資

	<u>107 年 度</u>	<u>106 年 度</u>
1月1日	\$ 1,765,970	\$ 1,424,194
增加採用權益法之投資	54,582	-
採用權益法之投資損益份額	1,520,216	627,306
採用權益法之投資盈餘分配	-	(261,180)
未實現銷貨損益	(185,417)	(26,222)
已實現銷貨損益	26,222	13,420
資本公積變動	-	2,168
其他權益變動	(64,509)	(12,657)
採權益法投資貸餘轉列其他非流動負債	-	(1,059)
12月31日	<u>\$ 3,117,064</u>	<u>\$ 1,765,970</u>
	<u>107年12月31日</u>	<u>106年12月31日</u>
台灣第一新藥股份有限公司	\$ 1,773,480	\$ 1,225,704
大江基因醫學股份有限公司	71,196	50,760
百岳特生物技術(上海)有限公司	1,245,053	477,404
TCI HK LIMITED	14,113	12,102
TCI BIOTECH LLC	8,222	-
百岳特美膚科技股份有限公司	5,000	-
	<u>\$ 3,117,064</u>	<u>\$ 1,765,970</u>

1. 有關本公司之子公司資訊，請參見本公司民國 107 年度合併財務報表附註四、(三)。
2. 本公司之子公司「大江基因醫學股份有限公司」於民國 106 年 2 月員工行使員工認股權，持股變動視為與非控制權益交易，並作為權益調整項目，請詳見本公司民國 107 年度合併財務報表附註六、(二十八)之說明。

## (六) 不動產、廠房及設備

	土地	房屋及建築	機器設備	辦公設備	其他	合計
107年1月1日						
成本	\$ 174,704	\$ 855,041	\$ 356,761	\$ 100,596	\$ 107,572	\$ 1,594,674
累計折舊	-	( 51,167)	( 116,314)	( 32,137)	( 53,115)	( 252,733)
	<u>\$ 174,704</u>	<u>\$ 803,874</u>	<u>\$ 240,447</u>	<u>\$ 68,459</u>	<u>\$ 54,457</u>	<u>\$ 1,341,941</u>
107年度						
1月1日	\$ 174,704	\$ 803,874	\$ 240,447	\$ 68,459	\$ 54,457	\$ 1,341,941
增添	-	2,477	11,594	5,979	30,597	50,647
處分	( 15,403)	( 46,804)	-	-	-	( 62,207)
重分類	-	70,780	177,714	83,086	19,725	351,305
折舊費用	-	( 27,628)	( 63,019)	( 16,451)	( 18,697)	( 125,795)
12月31日	<u>\$ 159,301</u>	<u>\$ 802,699</u>	<u>\$ 366,736</u>	<u>\$ 141,073</u>	<u>\$ 86,082</u>	<u>\$ 1,555,891</u>
107年12月31日						
成本	\$ 159,301	\$ 875,013	\$ 546,069	\$ 189,661	\$ 156,364	\$ 1,926,408
累計折舊	-	( 72,314)	( 179,333)	( 48,588)	( 70,282)	( 370,517)
	<u>\$ 159,301</u>	<u>\$ 802,699</u>	<u>\$ 366,736</u>	<u>\$ 141,073</u>	<u>\$ 86,082</u>	<u>\$ 1,555,891</u>
	土地	房屋及建築	機器設備	辦公設備	其他	合計
106年1月1日						
成本	\$ 174,704	\$ 566,488	\$ 220,484	\$ 76,342	\$ 80,094	\$ 1,118,112
累計折舊	-	( 37,141)	( 82,545)	( 23,864)	( 43,331)	( 186,881)
	<u>\$ 174,704</u>	<u>\$ 529,347</u>	<u>\$ 137,939</u>	<u>\$ 52,478</u>	<u>\$ 36,763</u>	<u>\$ 931,231</u>
106年度						
1月1日	\$ 174,704	\$ 529,347	\$ 137,939	\$ 52,478	\$ 36,763	\$ 931,231
增添	-	5,206	9,733	2,424	8,924	26,287
重分類	-	283,347	126,544	21,830	20,434	452,155
折舊費用	-	( 14,026)	( 33,769)	( 8,273)	( 11,664)	( 67,732)
12月31日	<u>\$ 174,704</u>	<u>\$ 803,874</u>	<u>\$ 240,447</u>	<u>\$ 68,459</u>	<u>\$ 54,457</u>	<u>\$ 1,341,941</u>
106年12月31日						
成本	\$ 174,704	\$ 855,041	\$ 356,761	\$ 100,596	\$ 107,572	\$ 1,594,674
累計折舊	-	( 51,167)	( 116,314)	( 32,137)	( 53,115)	( 252,733)
	<u>\$ 174,704</u>	<u>\$ 803,874</u>	<u>\$ 240,447</u>	<u>\$ 68,459</u>	<u>\$ 54,457</u>	<u>\$ 1,341,941</u>

以不動產、廠房及設備提供擔保之資訊，請詳附註八之說明。

(七) 無形資產

	商標權	電腦軟體	權利金	合計
107年1月1日				
成本	\$ 238	\$ 24,835	\$ 5,322	\$ 30,395
累計攤銷	(238)	(8,380)	(4,022)	(12,640)
	<u>\$ -</u>	<u>\$ 16,455</u>	<u>\$ 1,300</u>	<u>\$ 17,755</u>
107年度				
1月1日	\$ -	\$ 16,455	\$ 1,300	\$ 17,755
增添	-	11,388	150	11,538
攤銷費用	-	(13,177)	(162)	(13,339)
12月31日	<u>\$ -</u>	<u>\$ 14,666</u>	<u>\$ 1,288</u>	<u>\$ 15,954</u>
107年12月31日				
成本	\$ -	\$ 33,552	\$ 1,650	\$ 35,202
累計攤銷	-	(18,886)	(362)	(19,248)
	<u>\$ -</u>	<u>\$ 14,666</u>	<u>\$ 1,288</u>	<u>\$ 15,954</u>
	商標權	電腦軟體	權利金	合計
106年1月1日				
成本	\$ 238	\$ 23,679	\$ 3,822	\$ 27,739
累計攤銷	(214)	(4,924)	(2,703)	(7,841)
	<u>\$ 24</u>	<u>\$ 18,755</u>	<u>\$ 1,119</u>	<u>\$ 19,898</u>
106年度				
1月1日	\$ 24	\$ 18,755	\$ 1,119	\$ 19,898
增添	-	3,732	1,500	5,232
攤銷費用	(24)	(6,032)	(1,319)	(7,375)
12月31日	<u>\$ -</u>	<u>\$ 16,455</u>	<u>\$ 1,300</u>	<u>\$ 17,755</u>
106年12月31日				
成本	\$ 238	\$ 24,835	\$ 5,322	\$ 30,395
累計攤銷	(238)	(8,380)	(4,022)	(12,640)
	<u>\$ -</u>	<u>\$ 16,455</u>	<u>\$ 1,300</u>	<u>\$ 17,755</u>

無形資產攤銷明細如下：

	107年度	106年度
製造費用	\$ 94	\$ 517
管理費用	13,095	6,039
研究發展費用	150	819
	<u>\$ 13,339</u>	<u>\$ 7,375</u>



(八) 其他非流動資產

	<u>107年12月31日</u>	<u>106年12月31日</u>
預付設備款	\$ 735,846	\$ 223,201
存出保證金	21,914	9,863
	<u>\$ 757,760</u>	<u>\$ 233,064</u>

(九) 透過損益按公允價值衡量之金融(資產)負債

<u>項</u>	<u>目</u>	<u>107年12月31日</u>	<u>106年12月31日</u>
流動項目：			
公司債之買賣回權	(\$	301)	\$ 19
評價調整		386	( 21)
合計	\$	<u>85</u>	<u>(\$ 2)</u>

透過損益按公允價值衡量之金融(資產)負債於民國 107 年及 106 年度認列之淨損失分別為 \$386 及 \$34。

(十) 其他應付款

	<u>107年12月31日</u>	<u>106年12月31日</u>
應付薪資	\$ 234,054	\$ 125,132
應付員工酬勞	191,662	74,207
應付設備款	58,370	9,121
其他應付費用	106,586	68,699
其他應付款	16	37
	<u>\$ 590,688</u>	<u>\$ 277,196</u>

(十一) 其他流動負債

	<u>107年12月31日</u>	<u>106年12月31日</u>
預收貨款	\$ -	\$ 60,510
其他流動負債	58,364	14,663
	<u>\$ 58,364</u>	<u>\$ 75,173</u>

(十二) 應付公司債

	<u>107年12月31日</u>	<u>106年12月31日</u>
應付公司債	\$ 502,500	\$ 4,000
減：應付公司債折價	( 8,054)	( 49)
	494,446	3,951
減：一年或一營業週期內到期或執行賣回權公司債	-	( 3,951)
	<u>\$ 494,446</u>	<u>\$ -</u>

1. 本公司發行之國內可轉換公司債：

(1) 國內第一次無擔保轉換公司債之發行條件如下

A. 本公司經主管機關核准募集及發行國內第一次無擔保轉換公司債，發行總額計 \$500,000，票面利率 0%，發行期間 3 年，流通

期間自民國 104 年 10 月 16 日至 107 年 10 月 16 日。本轉換公司債到期時按債券面額以現金一次償還。本轉換公司債於民國 104 年 10 月 16 日於財團法人中華民國證券櫃檯買賣中心掛牌交易。

- B. 本轉換公司債券持有人自本債券發行日後屆滿一個月翌日起，至到期日前十日止，除依辦法或法令規定須暫停過戶期間外，得隨時向本公司請求轉換為本公司普通股，轉換後普通股之權利義務與原已發行之普通股相同。
  - C. 本轉換公司債之轉換價格係依轉換辦法規定之訂價模式予以訂定，續後轉換價格遇有本公司因反稀釋條款之情況，將依轉換辦法規定之訂價模式予以調整；續後於辦法訂定之基準日，依轉換辦法規定之訂價模式重新訂定轉換價格，若高於當年度重新訂定前之轉換價格則不予調整，惟不得低於發行時轉換價格之 80% 為限。
  - D. 債券持有人得於本轉換公司債發行滿二年時，要求本公司以債券面額加計 1.0025% 之利息補償金將其所持有之轉換公司債買回。
  - E. 當本轉換公司債發行滿一個月翌日起至發行期間屆滿前四十日止，本公司普通股收盤價連續三十個營業日超過當時轉換價格 30% 時，或本轉換公司債發行滿一個月翌日起至發行期間屆滿前四十日止，本轉換公司債流通在外餘額低於原發行總額之 10% 時，本公司得於其後任何時間按債券面額以現金收回其全部債券。
  - F. 依轉換辦法規定，所有本公司收回（包括由櫃檯買賣中心買回）、償還或已轉換之本轉換公司債將註銷，且所有尚隨附於公司債之權利義務亦將併同消滅，不再發行。
- (2) 於民國 107 年 1 月 1 日至 12 月 31 日止，本轉換公司債面額計 \$4,000 已轉換為普通股 58 仟股。
- (3) 本公司於發行可轉換公司債時，依據國際會計準則第 32 號「金融工具：表達」規定，將屬權益性質之轉換權與各負債組成要素分離，帳列「資本公積－認股權」計 \$25,033。另嵌入之買回權與賣回權，依據國際會計準則第 39 號「金融工具：認列與衡量」規定，因其與主契約債務商品之經濟特性及風險非緊密關聯，故予以分離處理，並以其淨額 \$2,350 帳列「1110 透過損益按公允價值衡量之金融資產」。經分離後主契約債務之有效利率為 2.0781%。

## 2. 本公司 107 年發行之國內第二次可轉換公司債：

- (1) 國內第二次無擔保轉換公司債之發行條件如下
- A. 本公司經主管機關核准募集及發行國內第二次無擔保轉換公司債，發行總額計 \$1,200,000，票面利率 0%，發行期間 3 年，流通期間自民國 107 年 6 月 8 日至 110 年 6 月 8 日。本轉換公司債到期時按債券面額以現金一次償還。本轉換公司債於民國 107 年 6 月 8 日於財團法人中華民國證券櫃檯買賣中心掛牌交易。

- B. 本轉換公司債券持有人自本債券發行日後屆滿三個月翌日起，至到期日止，除依辦法或法令規定須暫停過戶期間外，得隨時向本集團請求轉換為本公司普通股，轉換後普通股之權利義務與原已發行之普通股相同。
- C. 本轉換公司債之轉換價格係依轉換辦法規定之訂價模式予以訂定，續後轉換價格遇有本公司因反稀釋條款之情況，將依轉換辦法規定之訂價模式予以調整；續後於辦法訂定之基準日，依轉換辦法規定之訂價模式重新訂定轉換價格，若高於當年度重新訂定前之轉換價格則不予調整，惟不得低於發行時轉換價格之 80% 為限。
- D. 債券持有人得於本轉換公司債發行滿二年時，要求本公司以債券面額加計 1.015075% 之利息補償金將其所持有之轉換公司債買回。
- E. 當本轉換公司債發行滿三個月翌日起至發行期間屆滿前四十日止，本公司普通股收盤價連續三十個營業日超過當時轉換價格 30% 時，或本轉換公司債發行滿三個月翌日起至發行期間屆滿前四十日止，本轉換公司債流通在外餘額低於原發行總額之 10% 時，本公司得於其後任何時間按債券面額以現金收回其全部債券。
- F. 依轉換辦法規定，所有本公司收回（包括由櫃檯買賣中心買回）、償還或已轉換之本轉換公司債將註銷，且所有尚隨附於公司債之權利義務亦將併同消滅，不再發行。
- (2) 於民國 107 年 1 月 1 日至 12 月 31 日止，本轉換公司債面額計 \$697,500 已轉換為普通股 1,918 仟股。部分因尚未辦妥變更登記而表列「3140 預收股本」項下。
- (3) 本公司於發行可轉換公司債時，依據國際會計準則第 32 號「金融工具：表達」規定，將屬權益性質之轉換權與各負債組成要素分離，帳列「資本公積－認股權」計 \$24,360。另嵌入之買回權與賣回權，依據國際會計準則第 39 號「金融工具：認列與衡量」規定，因其與主契約債務商品之經濟特性及風險非緊密關聯，故予以分離處理，並以其淨額 \$720，帳列「1110 透過損益按公允價值衡量之金融資產」。經分離後主契約債務之有效利率為 0.6654%。

### (十三) 長期借款

借款性質	借款期間及還款方式	利率區間	擔保品	106年12月31日
長期銀行借款				
國泰世華商業銀行 擔保借款	分別自105年10月25日至 110年9月25日按月付 息。並自107年11月起， 按月分期償還本息。	1.65%	土地與房屋 及建物抵押	\$ 139,044
減：一年或一營業週期內到期之長期借款 (帳列「其他流動負債」)				( 1,106 )
				\$ 137,938

1. 民國 107 年 12 月 31 日無此情形，民國 106 年度長期借款並已提前清償。
2. 截至民國 107 年及 106 年 12 月 31 日止，本公司尚未動用融資額度分別為 \$884,344 及 \$1,213,123。

(十四) 退休金

1. 自民國 94 年 7 月 1 日起，本公司依據「勞工退休金條例」，訂有確定提撥之退休辦法，適用於本國籍之員工。本公司就員工選擇適用「勞工退休金條例」所定之勞工退休金制度部分，每月按薪資之 6% 提繳勞工退休金至勞保局員工個人帳戶，員工退休金之支付依員工個人之退休金專戶及累積收益之金額採月退休金或一次退休金方式領取。
2. 民國 107 年及 106 年度，本公司依上開退休金辦法認列之退休金成本分別為 \$16,969 及 \$13,666。

(十五) 股份基礎給付

1. 民國 107 年及 106 年度，本公司之股份基礎給付協議如下：

<u>協議之類型</u>	<u>給與日</u>	<u>給與數量</u>	<u>合約期間</u>	<u>既得條件</u>
員工認股權計畫	105.7.1	2,000	6年	服務屆滿一年既得30% 服務屆滿二年既得60% 服務屆滿三年既得100%
限制員工權利新股計畫	105.8.5	600	3年	服務屆滿一年既得33% 服務屆滿二年既得66% 服務屆滿三年既得100% 營收成長率成長30%(年) 稅後淨利率維持10%以上 每股盈餘3.0元(含)以上
員工認股權計畫	107.5.15	2,000	6年	服務屆滿二年既得40% 服務屆滿三年既得80% 服務屆滿四年既得100%

本公司發行之限制員工權利新股，於既得期間內不得轉讓，惟未限制投票權及參與股利分配之權利。員工於既得期間內離職，須返還股票，惟無須返還已取得之股利。

上述股份基礎給付協議中，均係以權益交割。

2. 上述股份基礎給付協議之詳細資訊如下：

	107年度		106年度	
	認股權 數量	加權平均 履約價格(元)	認股權 數量	加權平均 履約價格(元)
期初流通在外認股權	2,000	\$ 100	2,000	\$ 100
本期已失效認股權	( 169)	100	-	-
本期執行認股權	( 568)	100	-	-
期末流通在外認股權	<u>1,263</u>	<u>\$ 100</u>	<u>2,000</u>	<u>\$ 100</u>
期末可執行認股權	<u>17</u>	<u>\$ 100</u>	<u>-</u>	<u>\$ -</u>
	107年度		106年度	
	認股權 數量	加權平均 履約價格(元)	認股權 數量	加權平均 履約價格(元)
期初流通在外認股權	-	\$ -	-	\$ -
本期給與認股權	2,000	448	-	-
期末流通在外認股權	<u>2,000</u>	<u>\$ 448</u>	<u>-</u>	<u>\$ -</u>
期末可執行認股權	<u>-</u>	<u>\$ -</u>	<u>-</u>	<u>\$ -</u>

3. 民國 107 年及 106 年度執行之認股權於執行日之加權平均股價分別為 436.02 元及 175.5 元。

4. 資產負債表日流通在外之認股權到期日及履約價格如下：

核准發行日	到期日	107年12月31日		106年12月31日	
		股數 (仟股)	履約價格 (元)	股數 (仟股)	履約價格 (元)
105年07月01日	111年06月30日	1,263	\$ 100	2,000	\$ 100
107年05月15日	113年05月14日	2,000	448	-	-

5. 本公司給與日給與之股份基礎給付交易使用 Black-Scholes 選擇權評價模式估計認股選擇權之公允價值，相關資訊如下：

協議之 類型	給與日	股價	履約 價格	預期波 動率(%)	預期未來存 續期間(年)	預期 股利	無風險 利率	每單位 公允價值
員工認股 權計畫	105.7.1	\$145.50	\$ 100	41.92~ 44.63	3.50	-	0.605~ 0.719	\$ 72.32~ 82.12
限制員工 權利新股 計畫	105.8.5	\$139.00	\$ 10	32.73	1.00	-	0.52%	\$111.65
員工認股 權計畫	107.5.15	\$440.00	\$ 448	26.10~ 30.25	5.50	-	0.5636~ 0.6814	\$ 63.16~ 106.15

註：預期波動率係採用最近期與該認股權預期存續期間約當之期間作為樣本區間之股價，並以該期間內股票報酬率之標準差估計而得。

6. 股份基礎給付交易產生之費用如下：

	107年度	106年度
權益交割	<u>\$ 86,250</u>	<u>81,593</u>

#### (十六)股本

民國 107 年 12 月 31 日止，本公司額定資本額為\$2,000,000，實收資本額為\$1,022,321，每股面額 10 元。本公司已發行股份之股款均已收訖。

本公司普通股期初與期末流通在外股數調節如下：

	107年度		
	私募 普通股	未受限 制股份	合計
1月1日	\$ 4,600	\$ 82,412	\$ 87,012
私募普通股公開發行	( 4,600)	4,600	-
股票股利	-	13,052	13,052
員工執行認股權	-	526	526
應付公司債轉換	-	1,642	1,642
12月31日	\$ -	\$ 102,232	\$ 102,232

	106年度		
	私募 普通股	未受限 制股份	合計
1月1日	\$ 4,600	\$ 70,847	\$ 75,447
股票股利	-	11,343	11,343
員工執行認股權	-	219	219
應付公司債轉換	-	3	3
12月31日	\$ 4,600	\$ 82,412	\$ 87,012

#### (十七)資本公積

依公司法規定，超過票面金額發行股票所得之溢額及受領贈與之所得之資本公積，除得用於彌補虧損外，於公司無累積虧損時，按股東原有股份之比例發給新股或現金。另依證券交易法之相關規定，以上開資本公積撥充資本時，每年以其合計數不超過實收資本額百分之十為限。公司非於盈餘公積填補資本虧損仍有不足時，不得以資本公積補充之。

#### (十八)保留盈餘

1. 依本公司章程規定，年度總決算如有盈餘，除依法完納一切稅捐外，應先彌補以往年度虧損，次提列百分之十為法定盈餘公積，如尚有盈餘應依股東會決議保留或分派之。
2. 本公司股利政策如下：因本公司所處環境多變，企業生命週期正值穩定成長階段，為考量健全公司財務結構、營運盈餘之狀況及未來擴展營運規模之需要，擬採剩餘股利政策。其中股東現金股利支付比率不低於當年度股東股利分派總額百分之十為原則，惟當本公司有較多的盈餘或資金充裕時，可視當年度盈餘狀況提高股東現金股利支付比率。
3. 法定盈餘公積除彌補公司虧損及按股東原有股份之比例發給新股或現金外，不得使用之，惟發給新股或現金者，以該項公積超過實收資本額百分之二十五之部分為限。

4. (1) 本公司分派盈餘時，依法令規定須就當年度資產負債表日之其他權益項目借方餘額提列特別盈餘公積始得分派，嗣後其他權益項目借方餘額迴轉時，迴轉金額得列入可供分派盈餘中。
- (2) 首次採用 IFRSs 時，民國 101 年 4 月 6 日金管證發字第 1010012865 號函提列之特別盈餘公積，本公司於嗣後使用、處分或重分類相關資產時，就原提列特別盈餘公積之比例予以迴轉。
5. 民國 107 年 5 月 18 日經股東會決議對民國 106 年度之盈餘分派每普通股現金股利 \$2.7 元及股票股利 \$1.5 元，股利總計 \$365,449。民國 108 年 2 月 20 日經董事會提議對民國 107 年度之盈餘分派每普通股現金股利 \$7 元及股票股利 \$1.5 元，股利總計 \$872,164。
6. 有關員工酬勞(紅利)及董監酬勞資訊，請詳附註六、(二十五)。

(十九) 其他權益項目

	107年度			
	未實現評價損益	外幣換算	員工未賺得酬勞	總計
1月1日	(\$ 24,375)	(\$ 92,261)	(\$ 18,507)	(\$ 135,143)
評價調整	( 631)	-	-	( 631)
評價調整轉出至 保留盈餘	13,430	-	-	13,430
外幣換算差異數 股份基礎給付 酬勞成本	-	( 64,509)	-	( 64,509)
	<u>-</u>	<u>-</u>	<u>14,082</u>	<u>14,082</u>
12月31日	<u>(\$ 11,576)</u>	<u>(\$ 156,770)</u>	<u>(\$ 4,425)</u>	<u>(\$ 172,771)</u>
	106年度			
	未實現評價損益	外幣換算	員工未賺得酬勞	總計
1月1日	(\$ 14,768)	(\$ 79,604)	(\$ 50,392)	(\$ 144,764)
評價調整	( 9,607)	-	-	( 9,607)
評價調整轉出	-	-	-	-
外幣換算差異數 股份基礎給付 酬勞成本	-	( 12,657)	-	( 12,657)
	<u>-</u>	<u>-</u>	<u>31,885</u>	<u>31,885</u>
12月31日	<u>(\$ 24,375)</u>	<u>(\$ 92,261)</u>	<u>(\$ 18,507)</u>	<u>(\$ 135,143)</u>

本公司於民國 107 年及 106 年度因公允價值變動認列為其他綜合損益之金額分別為(\$631)及(\$9,607)，自權益重分類至當期損益之金額皆為 \$0。

## (二十) 營業收入

	<u>107年度</u>
客戶合約之收入	\$ <u>5,090,620</u>

### 1. 客戶合約收入之細分

本公司之收入源於提供於某一時點移轉之商品，收入可細分為下列主要地理區域：

<u>107年度</u>	<u>歐美地區</u>	<u>亞太地區</u>	<u>合計</u>
於某一時點認列之收入	\$ <u>334,783</u>	\$ <u>4,755,837</u>	\$ <u>5,090,620</u>

### 2. 合約資產及合約負債

截至民國 107 年 12 月 31 日止，本公司無認列客戶合約收入相關之合約資產，另本公司認列之合約負債如下：

	<u>107年12月31日</u>
合約負債-預收款項	\$ <u>116,392</u>

(1) 合約資產及合約負債的重大變動：無此情形。

(2) 期初合約負債本期認列收入

	<u>107年度</u>
合約負債期初餘額本期認列收入	
預收款項	\$ <u>60,510</u>

3. 民國 106 年度營業收入之相關揭露請詳附註十二、(五)2。

## (二十一) 其他收入

	<u>107年度</u>	<u>106年度</u>
服務收入	\$ 88,144	\$ 41,873
租金收入	2,286	1,714
利息收入	1,479	1,355
補助收入	-	2,624
壞帳轉回利益	-	318
股利收入	-	1
其他收入-其他	38,838	12,170
合計	\$ <u>130,747</u>	\$ <u>60,055</u>

## (二十二) 其他利益及損失

	<u>107年度</u>	<u>106年度</u>
處分不動產及其他設備利益	\$ 37,161	\$ 286
透過損益按公允價值衡量之金融 資產及負債評價損失	( 386)	( 34)
淨外幣兌換利益(損失)	541	( 13,657)
什項支出	( 109)	( 864)
合計	\$ <u>37,207</u>	\$ <u>14,269</u>



(二十三) 財務成本

	107年度	106年度
利息費用		
銀行借款	\$ 1,383	\$ 2,504
可轉換公司債	3,210	82
	<u>\$ 4,593</u>	<u>\$ 2,586</u>

(二十四) 費用性質之額外資訊

	107年度	106年度
員工福利費用	\$ 911,579	\$ 556,495
加工費用	309,975	135,640
不動產、廠房及設備折舊費用	125,795	67,732
營業租賃租金	29,953	16,685
無形資產攤銷費用	13,339	7,375
	<u>\$ 1,390,641</u>	<u>\$ 783,927</u>

(二十五) 員工福利費用

	107年度	106年度
薪資費用	\$ 738,196	\$ 415,188
員工認股權(註)	86,250	81,593
勞健保費用	36,774	28,242
退休金費用	16,969	13,666
其他用人費用	33,390	17,806
	<u>\$ 911,579</u>	<u>\$ 556,495</u>

註：係以權益交割。

1. 依本公司章程規定，本公司依當年度獲利狀況扣除累積虧損後，如尚有餘額，應提撥員工酬勞 5%~15%，董事及監察人酬勞不高於 3%。
2. 本公司民國 107 年及 106 年度員工酬勞估列金額分別為 \$150,000 及 \$58,000；董監酬勞估列金額分別為 \$3,150 及 \$2,100，前述金額帳列薪資費用科目。  
民國 107 年係依該年度之獲利情形，分別以 5%~15% 及未超過 3% 估列。董事會決議實際配發金額為 \$150,000 及 \$3,150，其中員工酬勞將採現金之方式發放。  
經董事會決議之民國 106 年度員工酬勞及董監酬勞與民國 106 年度財務報告認列之員工酬勞 \$58,000 及董監酬勞 \$2,100 無差異。
3. 本公司董事會通過之員工及董監酬勞相關資訊可至公開資訊觀測站查詢。

## (二十六) 所得稅

### 1. 所得稅費用

所得稅費用組成部分：

	<u>107年度</u>	<u>106年度</u>
當期所得稅：		
當期所得產生之所得稅	\$ 117,633	\$ 19,590
未分配盈餘加徵	25,329	10,571
以前年度所得稅低(高)估	6,804	( 2,344)
當期所得稅總額	<u>149,766</u>	<u>27,817</u>
遞延所得稅：		
暫時性差異之原始產生及迴轉	( 35,323)	( 644)
稅率改變之影響	( 2,137)	-
遞延所得稅總額	<u>( 37,460)</u>	<u>( 644)</u>
所得稅費用	<u>\$ 112,306</u>	<u>\$ 27,173</u>

### 2. 所得稅費用與會計利潤關係：

	<u>107年度</u>	<u>106年度</u>
稅前淨利按法令稅率計算所得稅	\$ 381,441	\$ 125,698
按法令規定不得認列項目影響數	( 299,131)	( 106,752)
以前年度所得稅低(高)估數	6,804	( 2,344)
未分配盈餘加徵	25,329	10,571
稅法修正之所得稅影響數	( 2,137)	-
所得稅費用	<u>\$ 112,306</u>	<u>\$ 27,173</u>

### 3. 因暫時性差異及課稅損失而產生之各遞延所得稅資產或負債金額如下：

	<u>107年度</u>			
	<u>1月1日</u>	<u>認列於損益</u>	<u>認列於權益</u>	<u>12月31日</u>
暫時性差異：				
-遞延所得稅資產：				
備抵存貨評價損失	\$ 6,039	\$ 8,065	\$ -	\$ 14,104
未實現兌換損失(利益)	1,613	( 1,613)	-	-
未實現銷貨毛利	4,457	32,626	-	37,083
小計	<u>\$12,109</u>	<u>\$ 39,078</u>	<u>\$ -</u>	<u>\$ 51,187</u>
-遞延所得稅資產(負債)：				
未實現兌換損失(利益)	\$ -	(\$ 1,618)	\$ -	(\$ 1,618)
小計	<u>\$ -</u>	<u>(\$ 1,618)</u>	<u>\$ -</u>	<u>(\$ 1,618)</u>
合計	<u>\$12,109</u>	<u>\$ 37,460</u>	<u>\$ -</u>	<u>\$ 49,569</u>

	106年度			
	1月1日	認列於損益	認列於權益	12月31日
暫時性差異：				
-遞延所得稅資產：				
備抵存貨評價損失	\$ 9,439	(\$ 3,400)	\$ -	\$ 6,039
未實現兌換損失(利益)	-	1,613	-	1,613
未實現銷貨毛利	2,281	2,176	-	4,457
小計	\$11,720	\$ 389	\$ -	\$ 12,109
-遞延所得稅資產(負債)：				
未實現兌換損失(利益)	(\$ 255)	\$ 255	\$ -	\$ -
小計	(\$ 255)	\$ 255	\$ -	\$ -
合計	\$11,465	\$ 644	\$ -	\$ 12,109

4. 本公司營利事業所得稅業經稅捐稽徵機關核定至民國 104 年度。

5. 台灣所得稅法修正案於民國 107 年 2 月 7 日公布生效，營利事業所得稅之稅率自 17%調增至 20%，此修正自民國 107 年度開始適用。本公司業已就此稅率變動評估相關之所得稅影響。

#### (二十七) 每股盈餘

	107年度		
	稅後金額	加權平均流通 在外股數(仟股)	每股盈餘 (元)
<u>基本每股盈餘</u>			
歸屬於母公司普通股股東之 本期淨利	\$1,794,899	100,885	\$ 17.79
<u>稀釋每股盈餘</u>			
歸屬於母公司普通股股東之 本期淨利	\$1,794,899		
具稀釋作用之潛在普通股之 影響			
可轉換公司債	6,443	1,382	
員工認股權	-	1,214	
員工酬勞	-	317	
限制員工權利新股	-	191	
屬於母公司普通股股東之本 期淨利加潛在普通股之影響	\$1,801,342	103,989	\$ 17.32

	106年度		每股盈餘 (元)
	稅後金額	加權平均流通 在外股數(仟股)	
<u>基本每股盈餘</u>			
歸屬於母公司普通股股東之 本期淨利	\$ 712,226	99,551	\$ 7.15
<u>稀釋每股盈餘</u>			
歸屬於母公司普通股股東之 本期淨利	\$ 712,226		
具稀釋作用之潛在普通股之 影響			
可轉換公司債	68	58	
員工認股權	-	623	
員工酬勞	-	234	
限制員工權利新股	-	299	
屬於母公司普通股股東之本 期淨利加潛在普通股之影響	\$ 712,294	100,765	\$ 7.07

民國 106 年度加權平均流通在外股數業已追溯調整本公司盈餘轉增資之股數。

#### (二十八) 營業租賃

本公司以營業租賃承租廠房及辦公室，租賃期間介於 2 至 15 年，部分租賃係依當地物價指數變動支付額外租金。民國 107 年及 106 年度分別認列 \$29,953 及 \$16,685 之租金費用。另因不可取消合約之未來最低租賃給付總額如下：

	107年12月31日	106年12月31日
不超過1年	\$ 12,973	\$ 7,734
超過1年但不超過5年	32,971	18,847
超過5年	1,106	5,154
	\$ 47,050	\$ 31,735

民國 107 年及 106 年 12 月 31 日，五年以上應付租金現值分別為 \$837 及 \$3,874。

#### (二十九) 現金流量補充資訊

1. 僅有部分現金支付之投資活動：

	107年度	106年度
購置不動產、廠房及設備	\$ 50,647	\$ 26,287
加：期初應付設備款	9,121	411
減：期末應付設備款	(58,370)	(9,121)
本期支付現金	\$ 1,398	\$ 17,577

2. 不影響現金流量之籌資活動：

	<u>107年度</u>	<u>106年度</u>
可轉換公司債轉換成股本	\$ 688,654	\$ 96

七、關係人交易

(一)關係人名稱及與本公司之關係

<u>關係人名稱</u>	<u>與本公司之關係</u>
大江基因醫學股份有限公司(大江基因)	本公司之子公司
百岳特生物技術(上海)有限公司(生物技術)	本公司之子公司
百岳特生物科技(上海)有限公司(生物科技)	本公司之孫公司
百岳特美膚生物技術(上海)有限公司(美膚生技)	本公司之孫公司
TCI BIOTECH LLC(TCI BIOTECH)	本公司之子公司
	其他關係人
大江生活股份有限公司 (原名為動力生技股份有限公司)	(民國107年8月30日前本公司為該公司法人董事，後為本公司之孫公司)

(二)與關係人間之重大交易事項

1. 營業收入

	<u>107年度</u>	<u>106年度</u>
商品銷售：		
本公司之子公司		
生物技術	\$ 3,146,833	\$ 470,812
其他	565,486	511,615
其他關係人	15,549	19,364
合計	<u>\$ 3,727,868</u>	<u>\$ 1,001,791</u>

商品銷售之交易價格與收款條件與非關係人並無重大差異。

2. 進貨

	<u>107年度</u>	<u>106年度</u>
商品購買：		
本公司之子公司	<u>\$ 167,122</u>	<u>\$ 143,916</u>

商品係按一般商業條款和條件向關聯企業購買。

3. 服務收入及租金收入(表列「7010 其他收入」)

	<u>107年度</u>	<u>106年度</u>
勞務銷售：		
本公司之子公司		
生物技術	\$ 58,206	\$ 18,102
生物科技	24,435	17,003
其他	5,503	6,768
租金收入：		
本公司之子公司		
其他	2,286	1,714
合計	<u>\$ 90,430</u>	<u>\$ 43,587</u>

係本公司提供人力資源及協助經營管理以及研發服務所收取之費用及出租辦公室，租金由雙方議定，並按月支付。

4. 服務支出(表列營業成本及營業費用)

	<u>107年度</u>	<u>106年度</u>
勞務購買：		
本公司之子公司		
大江基因	\$ 84,785	\$ 51,770
其他	143	23
合計	<u>\$ 84,928</u>	<u>\$ 51,793</u>

係子公司提供藥品查驗、臨床試驗及登記輔導等諮詢服務。

5. 應收關係人款項

	<u>107年12月31日</u>	<u>106年12月31日</u>
應收帳款：		
本公司之子公司		
生物技術	\$ 639,866	\$ 76,973
其他	73,596	11,351
其他關係人	-	6,407
小計	<u>713,462</u>	<u>94,731</u>
其他應收款：		
本公司之子公司		
生物技術	13,317	1,926
TCI BIOTECH	6,043	-
其他	1,144	7,884
小計	<u>20,504</u>	<u>9,810</u>
合計	<u>\$ 733,966</u>	<u>\$ 104,541</u>

應收關係人款項主要來自銷售商品，銷售交易之款項於銷售日後 60 至 90 天到期。該應收款項並無抵押及附息。應收關係人款項並未提列負債準備。

6. 應付關係人款項

	<u>107年12月31日</u>	<u>106年12月31日</u>
應付帳款：		
本公司之子公司		
其他	\$ 91,918	\$ 39,414
其他關係人	<u>-</u>	<u>1,078</u>
合計	<u>\$ 91,918</u>	<u>\$ 40,492</u>

應付關係人款項主要來自進貨交易，並在購貨日後兩個月到期。該應付款項並無附息。

7. 其他應付款

	<u>107年12月31日</u>	<u>106年12月31日</u>
其他應付款：		
本公司之子公司		
其他	\$ 32,257	\$ 18,039

係支付關係人諮詢服務等款項。

(三) 主要管理階層薪酬資訊

	<u>107年度</u>	<u>106年度</u>
薪資及其他短期員工福利	\$ 21,990	\$ 27,299
股份基礎給付	<u>39,004</u>	<u>55,168</u>
總計	<u>\$ 60,994</u>	<u>\$ 82,467</u>

八、質押之資產

本公司之資產提供擔保明細如下：

<u>資產項目</u>	<u>帳面價值</u>		<u>擔保用途</u>
	<u>107年12月31日</u>	<u>106年12月31日</u>	
不動產、廠房及機器設備	<u>\$ 410,222</u>	<u>\$ 669,750</u>	短期借款及長期借款

九、重大或有負債及未認列之合約承諾

(一) 或有事項

無此情形。

(二) 承諾事項

1. 已簽約但尚未發生之資本支出

	<u>107年12月31日</u>	<u>106年12月31日</u>
不動產、廠房及設備	\$ 834,077	\$ 391,609

2. 營業租賃協議

請詳附註六、(二十九)說明。

3. 本公司於107年及106年12月31日已開立未使用之信用狀額度分別為\$307,757及\$48,963。

## 十、重大之災害損失

無此情形。

## 十一、重大之期後事項

無此情形。

## 十二、其他

### (一)資本管理

本公司之資本管理係具本公司所營事業之產業規模，考量產業未來成長及產品發展，設定適當之市場佔有率，並據以規劃相對應之資本支出，再依財務營運計畫計算所需之營運資金，最後考量產品競爭力所能產生之營業利益與現金流量，以決定適當之資本結構。

### (二)金融工具

#### 1. 金融工具之種類

	<u>107年12月31日</u>	<u>106年12月31日</u>
<u>金融資產</u>		
透過其他綜合損益按公允價值衡量之金融資產		
選擇指定之權益工具投資	\$ 23,568	\$ -
備供出售之金融資產		
備供出售之金融資產	\$ -	\$ 4,253
按攤銷後成本衡量之金融資產/放款		
現金及約當現金	\$ 1,424,323	\$ 374,838
應收票據	2,980	4,753
應收帳款	191,618	185,430
應收帳款-關係人	713,462	94,731
其他應收款	28,570	7,142
其他應收款-關係人	20,504	9,810
存出保證金	21,914	9,863
	<u>\$ 2,403,371</u>	<u>\$ 686,567</u>



	107年12月31日	106年12月31日
<u>金融負債</u>		
透過損益按公允價值衡量之金融負債		
指定透過損益按公允價值衡量之金融負債	\$ 85	\$ -
<u>按攤銷後成本衡量之金融負債</u>		
應付票據	\$ 252,318	\$ 2,682
應付帳款	1,092,086	427,219
應付帳款-關係人	91,918	40,492
其他應付帳款	590,688	277,196
其他應付帳款-關係人	32,257	18,039
應付公司債(包含一年或一營業週期內到期)	494,446	3,951
長期借款(包含一年或一營業週期內到期)	-	137,938
	<u>\$ 2,553,713</u>	<u>\$ 907,517</u>

## 2. 風險管理政策

風險管理工作由本公司財務部按照董事會核准之政策執行。本公司財務部透過與公司內各營運單位密切合作，以負責辨認、評估與規避財務風險。董事會對整體風險管理訂有書面原則，亦對特定範圍與事項提供書面政策，例如匯率風險、利率風險、信用風險、衍生與非衍生金融工具之使用，以及剩餘流動資金之投資。

## 3. 重大財務風險之性質及程度

### (1) 市場風險

#### 匯率風險

A. 本公司係跨國營運，因此受相對與本公司及各子公司功能性貨幣不同的交易所產生之匯率風險，主要為美元及人民幣。相關匯率風險來自未來之商業交易及已認列之資產與負債。

- B. 本公司從事之業務涉及若干非功能性貨幣(本公司之功能性貨幣為新台幣)，故受匯率波動之影響，具重大匯率波動影響之外幣資產及負債資訊如下：

107年12月31日			
(外幣:功能性貨幣)	外幣(仟元)	匯率	帳面金額 (新台幣)
<u>金融資產</u>			
<u>貨幣性項目</u>			
人民幣：新台幣	\$ 266,301	4.4720	\$ 1,190,898
美金：新台幣	4,610	30.7150	141,596
歐元：新台幣	2,334	35.2000	82,157
新加坡：新台幣	2,459	22.4800	55,278
日幣：新台幣	149,452	0.2782	41,578
<u>金融負債</u>			
<u>貨幣性項目</u>			
日幣：新台幣	\$ 196,020	0.2782	\$ 54,533
歐元：新台幣	1,413	35.2000	49,738
美金：新台幣	1,294	30.7150	39,745
人民幣：新台幣	7,098	4.4720	31,742

106年12月31日			
(外幣:功能性貨幣)	外幣(仟元)	匯率	帳面金額 (新台幣)
<u>金融資產</u>			
<u>貨幣性項目</u>			
人民幣：新台幣	\$ 46,987	4.5650	\$ 214,496
美金：新台幣	5,908	29.7600	175,822
日幣：新台幣	148,358	0.2642	39,196
歐元：新台幣	910	35.7500	32,533
新加坡：新台幣	1,381	22.1700	30,617
<u>金融負債</u>			
<u>貨幣性項目</u>			
人民幣：新台幣	\$ 10,103	4.5650	\$ 46,120
歐元：新台幣	876	35.7500	31,317
美金：新台幣	348	29.7600	10,356
日幣：新台幣	11,670	0.2642	3,083

- C. 本公司貨幣性項目因匯率波動具重大影響於民國 107 年及 106 年度認列之全部兌換(損)益(含已實現及未實現)彙總金額分別為\$541及(\$13,657)。

D. 本公司因重大匯率波動影響之外幣市場風險分析如下：

		107年度		
		敏感度分析		
		變動幅度	影響損益	影響其他 綜合損益
<u>金融資產</u>				
<u>貨幣性項目</u>				
人民幣：新台幣	1%	\$	11,909	\$ -
美金：新台幣	"		1,416	-
歐元：新台幣	"		822	-
新加坡：新台幣	"		553	-
日幣：新台幣	"		416	-
<u>金融負債</u>				
<u>貨幣性項目</u>				
日幣：新台幣	1%	\$	545	\$ -
歐元：新台幣	"		497	-
美金：新台幣	"		397	-
人民幣：新台幣	"		317	-
		106年度		
		敏感度分析		
		變動幅度	影響損益	影響其他 綜合損益
<u>金融資產</u>				
<u>貨幣性項目</u>				
人民幣：新台幣	1%	\$	2,145	\$ -
美金：新台幣	"		1,758	-
日幣：新台幣	"		392	-
歐元：新台幣	"		325	-
新加坡：新台幣	"		306	-
<u>金融負債</u>				
<u>貨幣性項目</u>				
人民幣：新台幣	1%	\$	461	\$ -
歐元：新台幣	"		313	-
美金：新台幣	"		104	-
日幣：新台幣	"		31	-
<u>價格風險</u>				
A. 本公司暴露於價格風險的權益工具，係所持有帳列於透過損益按公允價值衡量之金融資產、透過其他綜合損益按公允價值衡量之金融資產及備供出售之金融資產。為管理權益工具投資之價格風險，本公司將其投資組合分散，其分散之方式係根據本公司設定之限額進行。				
B. 本公司主要投資於國內公司發行之權益工具，此等權益工具之價格會因該投資標的未來價值之不確定性而受影響。若該等權				

益工具價格上升或下跌 1%，而其他所有因素維持不變之情況下，對民國 107 年及 106 年度其他綜合損益因分類為備供出售之權益投資及透過其他綜合損益按公允價值衡量之權益投資之利益或損失分別增加或減少 \$236 及 \$43。

#### 現金流量及公允價值利率風險

- A. 本公司之利率風險主要來自按浮動利率發行之長期借款，使公司暴露於現金流量利率風險。於民國 107 年及 106 年度，本公司按浮動利率發行之借款係以新台幣計價。
- B. 當台幣借款利率上升或下跌 0.1%，而其他所有因素維持不變之情況下，民國 107 年及 106 年度之稅後淨利將分別減少或增加 \$0 及 \$115，主要係因浮動利率借款導致利息費用隨之變動所致。

#### (2) 信用風險

- A. 本公司之信用風險係因客戶或金融工具之交易對手無法履行合約義務而導致本公司財務損失之風險，主要來自交易對手無法清償按收款條件支付之應收帳款，及分類為按攤銷後成本衡量、透過其他綜合損益按公允價值衡量與透過損益按公允價值衡量之債務工具投資的合約現金流量。與分類為透過其他綜合損益按公允價值衡量之債務工具投資的合約現金流量。
- B. 本公司係以公司角度建立信用風險之管理。對於往來之銀行及金融機構，設定僅有獲獨立信評等級至少為「A」級者，始可被接納為交易對象。依內部明定之授信政策，公司內各營運個體與每一新客戶於訂定付款及提出交貨之條款與條件前，須對其進行管理及信用風險分析。內部風險控管係透過考慮其財務狀況、過往經驗及其他因素，以評估客戶之信用品質。個別風險之限額係董事會依內部或外部之評等而制訂，並定期監控信用額度之使用。
- C. 本公司採用 IFRS 9 提供以下之前提假設，作為判斷自原始認列後金融工具之信用風險是否有顯著增加之依據：  
當合約款項按約定之支付條款逾期超過 30 天，視為金融資產自原始認列後信用風險已顯著增加。
- D. 本公司採用 IFRS 9 提供前提假設，當合約款項按約定之支付條款逾期超過 90 天，視為已發生違約。
- E. 本公司按貿易信用風險之特性將對客戶之應收帳款分組，採用簡化作法以損失率法為基礎估計預期信用損失。
- F. 本公司對未來前瞻性的考量調整按特定期間歷史及現時資訊所建立之損失率，以估計應收帳款的備抵損失，民國 107 年 12 月 31 日之損失率法如下：

	群組一	群組二	群組三	群組四	合計
<u>107年12月31日</u>					
預期損失率	0.23%	20.23%	100.00%	100.00%	
帳面價值總額	\$ 159,688	\$ 44,223	\$ -	\$ 22,519	\$ 226,430
備抵損失	\$ 366	\$ 8,946	\$ -	\$ 22,519	\$ 31,832

G. 本公司採簡化作法之應收帳款備抵損失變動表如下：

	107年	
	應收帳款	應收票據
1月1日_IAS 39	\$ 15,202	\$ -
適用新準則調整數	-	-
1月1日_IFRS 9	15,202	-
減損損失提列	16,630	-
12月31日	\$ 31,832	\$ -

	106年	
	應收帳款	應收票據
1月1日	\$ 15,202	\$ 318
應收票據減損損失迴轉	-	(318)
12月31日	\$ 15,202	\$ -

H. 民國 106 年度之信用風險資訊請詳附註十二、(四)說明。

(3) 流動性風險

- A. 現金流量預測是由公司內各營運個體執行，並由公司財務部予以彙總。公司財務部監控公司流動資金需求之預測，確保其有足夠資金得以支應營運需要，並在任何時候維持足夠之未支用的借款承諾額度，以使公司不致違反相關之借款限額或條款，此等預測考量公司之債務融資計畫、債務條款遵循、符合內部資產負債表之財務比率目標，及外部監管法令之要求。
- B. 截至民國 107 年及 106 年 12 月 31 日止，本公司尚未動用融資額度分別為 \$904,344 及 \$1,213,123。
- C. 下表係本公司之非衍生金融負債按相關到期日予以分組，非衍生金融負債係依據資產負債表日之剩餘期間進行分析。下表所揭露之合約現金流量金額係未折現之金額。

非衍生金融負債：

	3個月 以下	3個月至 1年內	1至 2年內	2至 5年內
107年12月31日				
應付票據	\$ 252,318	\$ -	\$ -	\$ -
應付帳款(含關係人)	1,184,004	-	-	-
其他應付款(含關係人)	431,283	191,662	-	-
可轉換公司債	-	-	-	507,600

非衍生金融負債：

	3個月 以下	3個月至 1年內	1至 2年內	2至 5年內
106年12月31日				
應付票據	\$ 2,682	\$ -	\$ -	\$ -
應付帳款(含關係人)	467,711	-	-	-
其他應付款(含關係人)	212,451	82,784	-	-
存入保證金	-	-	-	-
長期借款(包含一年或 一營業週期內到期)	566	2,834	8,934	135,023
可轉換公司債	-	4,040	-	-

### (三)公允價值資訊

1. 為衡量金融及非金融工具之公允價值所採用評價技術的各等級定義如下：

第一等級：企業於衡量日可取得之相同資產或負債於活絡市場之報價(未經調整)。活絡市場係指有充分頻率及數量之資產或負債交易發生，以在持續基礎上提供定價資訊之市場。本公司投資之上市櫃股票投資的公允價值皆屬之。

第二等級：資產或負債直接或間接之可觀察輸入值，但包括於第一等級之報價者除外。

第三等級：資產或負債之不可觀察輸入值。本公司投資之無活絡市場之權益工具投資皆屬之。

2. 非以公允價值衡量之金融工具

包括現金及約當現金、應收票據、應收帳款、其他應收款、短期借款、應付票據、應付帳款及其他應付款的帳面金額係公允價值之合理近似值。

3. 以公允價值衡量之金融及非金融工具，本公司依資產及負債之性質、特性及風險及公允價值等級之基礎分類，相關資訊如下：

(1) 本公司依資產及負債之性質分類，相關資訊如下：

107年12月31日	<u>第一等級</u>	<u>第二等級</u>	<u>第三等級</u>	<u>合計</u>
資產				
<u>重複性公允價值</u>				
透過其他綜合損益按公允價值衡量之金融資產				
權益證券	\$ 1,196	\$ -	\$ 22,372	\$ 23,568
負債				
<u>重複性公允價值</u>				
透過損益按公允價值衡量之金融負債-公司債之買賣回權	\$ -	\$ 85	\$ -	\$ 85
106年12月31日	<u>第一等級</u>	<u>第二等級</u>	<u>第三等級</u>	<u>合計</u>
資產				
<u>重複性公允價值</u>				
透過損益按公允價值衡量之金融資產-公司債之買賣回權	\$ -	\$ 2	\$ -	\$ 2
備供出售金融資產	1,196	-	3,057	4,253
	<u>\$ 1,196</u>	<u>\$ 2</u>	<u>\$ 3,057</u>	<u>\$ 4,255</u>

(2) 本公司用以衡量公允價值所使用之方法及假設說明如下：

A. 本公司採用市場報價作為公允價輸入值(即第一等級)者，依工具之特性分列如下：

上市(櫃)公司股票

市場報價

收盤價

B. 除上述有活絡市場之金融工具外，其餘金融工具之公允價值係以評價技術取得。透過評價技術所取得之公允價值可參照其他實質上條件及特性相似之金融工具之現時公允價值、現金流量折現法或以其他評價技術，包括以合併資產負債表日可取得之市場資訊運用模型計算而得(例如櫃買中心參考殖利率曲線、Reuters 商業本票利率平均報價)。

C. 評價模型之產出係預估之概算值，而評價技術可能無法反映本公司持有金融工具及非金融工具之所有攸關因素。因此評價模型之預估值會適當地根據額外之參數予以調整，例如模型風險或流動性風險等。根據本公司之公允價值評價模型管理政策及相關之控制程序，管理階層相信為允當表達合併資產負債表中金融工具及非金融工具之公允價值，評價調整係屬適當且必要。在評價過程中所使用之價格資訊及參數係經審慎評估，且適當地根據目前市場狀況調整。

D. 本公司將信用風險評價調整納入金融工具及非金融工具公允價值計算考量，以分別反映交易對手信用風險及本公司信用品質。

4. 民國 107 年及 106 年度無第一等級與第二等級間之任何移轉。

5. 下表列示民國 107 年及 106 年度屬於第三等級金融工具之變動：

	107年	106年
	權益工具-非上市櫃公司股票	
1月1日	\$ 3,057	\$ 12,399
本期購買	22,000	-
評價損益	( 631)	-
本期出售	( 2,054)	-
認列於其他綜合損益	-	( 9,342)
12月31日	\$ 22,372	\$ 3,057

6. 民國 107 年及 106 年度無自第三等級轉入及轉出之情形。

7. 本公司對於公允價值歸類於第三等級之評價流程係由財務部門負責進行金融工具之獨立公允價值驗證，藉獨立來源資料使評價結果貼近市場狀態、確認資料來源係獨立、可靠、與其他資源一致以及代表可執行價格，並定期校準評價模型、進行回溯測試、更新評價模型所需輸入值及資料及其他任何必要之公允價值調整，以確保評價結果係屬合理。

8. 有關屬第三等級公允價值衡量項目所使用評價模型之重大不可觀察輸入值之量化資訊及重大不可觀察輸入值變動之敏感度分析說明如下：

	107年12月31日		重大不可觀察輸入值	區間 (加權平均)	輸入值與公允價值關係
	公允價值	評價技術			
非衍生權益工具：					
非上市上櫃公司股票	\$ 22,372	可類比上市上櫃公司法	本益比乘數 缺乏市場流通性折價	1.38-1.83 19.89% ~21.04%	淨資產價值愈高，公允價值愈高缺乏市場流通性折價越高，公允價值越低

	106年12月31日		重大不可觀察輸入值	區間 (加權平均)	輸入值與公允價值關係
	公允價值	評價技術			
非衍生權益工具：					
非上市上櫃公司股票	\$ 3,057	可類比上市上櫃公司法	本益比乘數 缺乏市場流通性折價	1.38-1.83 19.89% ~21.04%	淨資產價值愈高，公允價值愈高缺乏市場流通性折價越高，公允價值越低

9. 本公司經審慎評估選擇採用之評價模型及評價參數，惟當使用不同之評價模型或評價參數可能導致評價之結果不同。針對分類為第三等級之金融資產及金融負債，若評價參數變動，則對本期損益或其他綜合損益之影響如下：

	107年12月31日					
			認列於損益		認列於其他綜合損益	
	輸入值	變動	有利變動	不利變動	有利變動	不利變動
金融資產						
權益工具	缺乏市場流通性折價	±5%	\$ -	\$ -	\$ 1,119	\$ 1,119
	106年12月31日					
			認列於損益		認列於其他綜合損益	
	輸入值	變動	有利變動	不利變動	有利變動	不利變動
金融資產						
權益工具	缺乏市場流通性折價	±5%	\$ -	\$ -	\$ 153	\$ 153



(四) 初次適用國際財務報導準則第 9 號之影響及民國 106 年度適用國際會計準則 39 號之資訊

1. 民國 106 年度所採用之重大會計政策說明如下：

(1) 透過損益按公允價值衡量之金融資產

A. 係指原始認列時被指定為透過損益按公允價值衡量之金融資產。本公司於金融資產符合下列條件之一時，於原始認列時將其指定為透過損益按公允價值衡量：

(A) 係混合(結合)合約；或

(B) 可消除或重大減少衡量或認列不一致；或

(C) 係依書面之風險管理或投資策略，以公允價值基礎管理並評估其績效之投資。

B. 本公司對於符合交易慣例之透過損益按公允價值衡量之金融資產係採用交易日會計。

(2) 備供出售金融資產

A. 係指定為備供出售或未被分類為任何其他類別之非衍生金融資產。

B. 本公司對於符合交易慣例之備供出售金融資產係採用交易日會計。

C. 於原始認列時按其公允價值加計交易成本衡量，續後按公允價值衡量，其公允價值之變動認列於其他綜合損益。對於持有無活絡市場公開報價之權益工具投資，或與此種無活絡市場公開報價權益工具連結且須以交付該等權益工具交割之衍生工具，當其公允價值無法可靠衡量時，本公司將其列報為「以成本衡量之金融資產」。

(3) 放款及應收款

應收帳款

係屬原始產生之放款及應收款，係在正常營業過程中就商品銷售或服務提供所產生之應收客戶款項。於原始認列時按公允價值衡量，後續採有效利息法按攤銷後成本扣除減損後之金額衡量。惟屬未付息之短期應收帳款，因折現影響不重大，後續以原始發票金額衡量。

(4) 金融資產減損

A. 本公司於每一資產負債表日，評估是否已經存在減損之任何客觀證據，顯示某一或一組金融資產於原始認列後發生一項或多項事項(即「損失事項」)，且該損失事項對一金融資產或一組金融資產之估計未來現金流量具有能可靠估計之影響。

B. 本公司用以決定是否存在減損損失之客觀證據的政策如下：

(A) 發行人或債務人之重大財務困難；

(B) 違約，諸如利息或本金支付之延滯或不償付；

(C) 本公司因與債務人財務困難相關之經濟或法律理由，給予債務人原不可能考量之讓步；

(D) 債務人將進入破產或其他財務重整之可能性大增；

- (E)由於財務困難而使該金融資產之活絡市場消失；
- (F)可觀察到之資料顯示，一組金融資產之估計未來現金流量於該等資產原始認列後發生可衡量之減少，雖然該減少尚無法認定係屬該組中之某個別金融資產，該等資料包括該組金融資產之債務人償付狀況之不利變化，或與該組金融資產中資產違約有關之全國性或區域性經濟情況；
- (G)發行人所處營運之技術、市場、經濟或法令環境中所發生具不利影響之重大改變的資訊，且該證據顯示可能無法收回該權益投資之投資成本；或
- (H)權益工具投資之公允價值大幅或持久性下跌至低於成本。

C. 本公司經評估當已存在減損之客觀證據，且已發生減損損失時，按以下各類別處理：

(A) 以攤銷後成本衡量之金融資產

係以該資產帳面金額與估計未來現金流量按該金融資產原始有效利率折現之現值間之差額，認列減損損失於當期損益。當後續期間減損損失金額減少，且該減少能客觀地與認列減損後發生之事項相連結，則先前認列之減損損失在未認列減損情況下於迴轉日應有之攤銷後成本之限額內於當期損益迴轉。認列及迴轉減損損失之金額係藉由備抵帳戶調整資產之帳面金額。

(B) 備供出售金融資產

係以該資產之取得成本(減除任何已償付之本金及攤銷數)與現時公允價值間之差額，再減除該金融資產先前列入損益之減損損失，自其他綜合損益重分類至當期損益。屬債務工具投資者，當其公允價值於後續期間增加，且該增加能客觀地連結至減損損失認列後發生之事項，則該減損損失於當期損益迴轉。屬權益工具投資者，其已認列於損益之減損損失不得透過當期損益迴轉。認列及迴轉減損損失之金額係藉由備抵帳戶調整資產之帳面金額。

2. 金融資產帳面價值自民國 106 年 12 月 31 日依據 IAS 39 編製轉換至民國 107 年 1 月 1 日依據 IFRS9 調節之說明如下：

- (1)於 IAS 39 分類為「備供出售金融資產」之權益工具\$4,253，因本公司非以交易目的所持有，因此於初次適用 IFRS 9 時，選擇將其分類為「透過其他綜合損益按公允價值衡量之金融資產(權益工具)」。
- (2)於 IAS 39 分類為「透過損益按公允價值衡量之金融資產」之權益工具計\$2，依據 IFRS 9 規定應分類為「透過損益按公允價值衡量之金融資產(權益工具)」。

3. 本公司於民國 106 年 12 月 31 日無提列備抵減損及負債準備。

4. 民國 106 年 12 月 31 日及民國 106 年度之重要會計項目之說明如下：

(1) 透過損益按公允價值衡量之金融資產

項	目	106年12月31日
流動項目：		
指定為透過損益按公允價值		
衡量之金融資產		
公司債	(\$	19)
評價調整		21
合計	\$	2

A. 本公司指定為透過損益按公允價值衡量之金融資產於民國 106 年度認列之淨損失計 \$34。

B. 本公司未有將透過損益按公允價值衡量之金融資產提供質押之情形。

(2) 備供出售金融資產

項目	106年12月31日	
非流動項目：		
上市櫃公司股票	\$	12,604
非上市櫃公司股票		16,024
小計		28,628
評價調整	(	24,375)
合計	\$	4,253

本公司未有將備供出售金融資產提供擔保及質押等情形。

5. 民國 106 年 12 月 31 日及民國 106 年度之信用風險資訊說明如下：

(1) 信用風險係本公司因客戶或金融工具之交易對手無法履行合約義務而產生財務損失之風險。本公司依內部明定之授信政策，公司內各營運個體於訂定付款及提出交貨之條款與條件前，須就其每一新客戶進行管理及信用風險分析。內部風險控管係透過考慮其財務狀況、過往經驗及其他因素，以評估客戶之信用品質。個別風險之限額係董事會依內部或外部之評等而制訂，並定期監控信用額度之使用。主要信用風險來自現金及約當現金、衍生金融工具，及存放於銀行與金融機構之存款，亦有來自於批發和零售顧客之信用風險，並包括尚未收現之應收帳款。對銀行及金融機構而言，僅有獲獨立信評等級為良好之機構，才會被接納為交易對象。

(2) 於民國 106 年度，並無超出信用限額之情事，且管理階層不預期會受交易對手之不履約而產生任何重大損失。

(3) 本公司之應收票據及帳款為未逾期且未減損者依據本公司之授信標準的信用品質資訊如下：

	106年12月31日
群組1	\$ 2,097
群組2	170,502
群組3	-
	<u>\$ 172,599</u>

註：群組 1：新客戶(首次交易迄今短於 12 個月)。

群組 2：舊有客戶未有倒帳之疑慮。

群組 3：舊有客戶，有倒帳之疑慮。

(4) 已逾期但未減損之金融資產之帳齡分析如下：

	106年12月31日
30天內	\$ 15,012
31-90天	2,572
91天以上	-
	<u>\$ 17,584</u>

以上係以逾期天數為基準進行之帳齡分析。

(5) 已減損金融資產之變動分析：

A. 於民國 106 年 12 月 31 日日止，本公司已減損之應收票據及帳款金額為\$15,202。

B. 備抵呆帳變動表如下：

	106年		
	個別評估之	群組評估之	合計
	減損損失	減損損失	
1月1日	\$ 15,520	\$ -	\$ 15,520
應收票據減損損失迴轉	( 318)	-	( 318)
12月31日	<u>\$ 15,202</u>	<u>\$ -</u>	<u>\$ 15,202</u>

(五) 初次適用國際財務報導準則第 15 號之影響及民國 106 年度適用國際會計準則 11 號與國際會計準則 18 號之資訊

1. 民國 106 年度所採用之收入認列重大會計政策說明如下：

銷貨收入

本公司製造並銷售健康食品及美容保養品相關產品。收入係正常營業活動中對公司外顧客銷售商品已收或應收對價之公允價值，以扣除營業稅、銷貨退回、數量折扣及折讓之淨額表達。商品銷售於商品交付予買方、銷貨金額能可靠衡量且未來經濟效益很有可能流入企業時認列收入。當與所有權相關之重大風險與報酬已移轉予顧客，本公司對商品既不持續參與管理亦未維持有效控制且顧客根據銷售合約接受商品，或有客觀證據顯示所有接受條款均已符合時，商品交付方屬發生。

2. 本公司於 106 年度適用前述會計政策所認列之收入如下：

	106年度
銷貨收入	<u>\$ 2,395,952</u>

3. 本公司若於民國 107 年度繼續適用上述會計政策，對本期資產負債表及綜合損益表單行項目之影響數及說明如下：

資產負債表項目	說明	107年12月31日		
		採IFRS 15認列之 餘額	採原會計政策認 列之餘額	會計政策改變之 影響數
預收貨款	(1)	\$ -	\$ 116,392	(\$ 116,392)
合約負債	(1)	116,392	-	116,392

(1)依據 IFRS15，認列與合約相關之合約負債。

### 十三、附註揭露事項

#### (一)重大交易事項相關資訊

1. 資金貸與他人：無此情形。
2. 為他人背書保證：無此情形。
3. 期末持有有價證券情形（不包含投資子公司、關聯企業及合資控制部分）：請詳附表一。
4. 累積買進或賣出同一有價證券之金額達新台幣三億元或實收資本額百分之二十以上：無此情形。
5. 取得不動產之金額達新台幣三億元或實收資本額百分之二十以上：無此情形。
6. 處分不動產之金額達新台幣三億元或實收資本額百分之二十以上：無此情形。
7. 與關係人進、銷貨之金額達新台幣一億元或實收資本額百分之二十以上：請詳附表二。
8. 應收關係人款項達新台幣一億元或實收資本額百分之二十以上：請詳附表三。
9. 從事衍生工具交易：請詳附註六、(九)及附註十二、(二)。
10. 母公司與子公司及各子公司間之業務關係及重要交易往來情形及金額：請詳附表四。

#### (二)轉投資事業相關資訊

被投資公司名稱、所在地區等相關資訊（不包含大陸被投資公司）：請詳附表五。

#### (三)大陸投資資訊

1. 基本資料：請詳附表六。
2. 直接或間接經由第三地區事業與轉投資大陸之被投資公司所發生之重大交易事項：請詳附表七。

### 十四、營運部門資訊

不適用。

大江生醫股份有限公司  
現金及約當現金明細表  
民國 107 年 12 月 31 日

單位：新台幣仟元

項目	摘要	金額
庫存現金及週轉金		\$ 2,028
支票存款及活期存款		
-台幣存款		666,473
-外幣存款	人民幣 18,261仟元，折合率:4.4720	81,977
	日幣 148,382仟元，折合率:0.2782	41,439
	美元 1,614仟元，折合率:30.7150	49,765
	歐元 2,314仟元，折合率:35.2000	81,766
	港幣 201仟元，折合率:3.9210	788
	印尼幣 41,301仟元，折合率:0.0021	87
定期存款		
-台幣存款	一至三個月內到期，年利率0.14%~0.63%	500,000
		<u>\$ 1,424,323</u>

大江生醫股份有限公司  
應收票據淨額明細表  
民國 107 年 12 月 31 日

單位：新台幣仟元

<u>客戶名稱</u>	<u>金額</u>	<u>備註</u>
申仟實業有限公司	\$ 1,769	
伯慶股份有限公司	771	
元美堂生物科技有限公司	425	
其 他	<u>15</u>	每一零星客戶餘額均不 超過本科目餘額5%
	2,980	
減：備抵損失	<u>-</u>	
	<u>\$ 2,980</u>	

大江生醫股份有限公司  
應收帳款淨額明細表  
民國 107 年 12 月 31 日

單位：新台幣仟元

<u>客戶名稱</u>	<u>金額</u>	<u>備註</u>
<b>關係人</b>		
百岳特生物技術(上海)有限公司	\$ 639,866	
百岳特美膚生物技術(上海)有限公司	46,302	
其他	<u>27,294</u>	每一零星客戶餘額均不超過本科目餘額5%
	<u>\$ 713,462</u>	
<b>非關係人</b>		
Kino Life Science Limited	43,420	
S+	24,367	
台灣雅芳股份有限公司	22,098	
東森得意購股份有限公司	17,934	
其他	<u>115,631</u>	每一零星客戶餘額均不超過本科目餘額5%
	223,450	
減：備抵損失	( <u>31,832</u> )	
	<u>\$ 191,618</u>	



大江生醫股份有限公司  
存貨明細表  
民國 107 年 12 月 31 日

單位：新台幣仟元

	金額		
項目	成本	市價	備註
原物料	\$ 419,603	\$ 398,388	
在製品	64,063	64,063	
製成品	107,104	129,812	
	590,770	<u>\$ 592,263</u>	
減：備抵存貨跌價損失	( <u>70,521</u> )		
	<u>\$ 520,249</u>		

大江生醫股份有限公司  
透過其他綜合損益按公允衡量之金融資產-非流動明細表  
民國107年1月1日至107年12月31日

單位：新台幣仟元

證券名稱	投資種類	期初餘額		本期轉入(註一)		本期增加		本期減少		期末餘額		提供擔保或質押情形
		股數(註二)	公平價值	股數(註二)	金額	股數(註二)	金額	股數(註二)	金額	股數(註二)	公平價值	
上市櫃股票												
盛達電業股份有限公司	普通股	-	\$ -	118	\$ 12,604	-	\$ -	-	\$ -	118	\$ 12,604	無
非上市櫃股票												
動力生技有限公司	普通股	-	-	1,325	\$ 15,484	-	\$ -	( 1,325)	\$ ( 15,484)	-	\$ -	無
凌瑀國際有限公司	"	-	-	54	540	-	-	-	-	54	540	"
慕鴻股份有限公司	"	-	-			403	22,000	-	-	403	22,000	"
							22,000	( 15,484)			35,144	
減：透過其他綜合損益按公允價值 衡量之金融資產評價調整							( 24,375)	( 12,799)			( 11,576)	
透過其他綜合損益按公允衡量之金融資產-非流動合計			\$ -				\$ 2,375	\$ 28,283			\$ 23,568	

註一：係依國際財務報導準則第9號重分類轉入。

註二：股數為仟股。

大江生醫股份有限公司  
採權益法之長期股權投資變動明細表  
民國107年1月1日至107年12月31日

單位：新台幣仟元

被投資公司名稱	期初餘額		本期增加(註)		本期減少(註)		期末餘額		市價或股權淨值		
	股數(仟股)	金額	股數(仟股)	金額	股數(仟股)	金額	股數(仟股)	持股比例	金額	單價(元)	總價
台灣第一新藥股份有限公司	72,705	\$ 1,225,704	43,259	\$ 547,776	-	\$ -	115,964	100.00%	\$ 1,773,480	\$ 15.29	\$ 1,773,480
百岳特生物技術(上海)有限公司	-	477,404	-	767,649	-	-	-	64.26%	1,245,053	-	1,245,053
大江基因醫學股份有限公司	6,425	50,760	-	20,436	-	-	6,425	61.19%	71,196	11.1	71,196
TCI HK LIMITED	-	12,102	-	2,011	-	-	-	100.00%	14,113	-	14,113
TCI BIOTECH LLC	-	-	-	8,222	-	-	-	100.00%	8,222	-	8,222
百岳特美膚科技股份有限公司	-	-	-	5,000	-	-	-	100.00%	5,000	-	5,000
加：採權益法之投資貸餘 (帳列「2600其他非流動負債」)	-	1,765,970	-	1,351,094	-	-	-	-	3,117,064	-	3,117,064
		<u>\$ 1,765,970</u>		<u>\$ 1,351,094</u>		<u>\$ -</u>			<u>\$ 3,117,064</u>		<u>\$ 3,117,064</u>

註：包含認列採用權益法認列之子公司損益之份額、順逆流交易及累計換算調整數之影響。

大江生醫股份有限公司  
不動產、廠房及設備變動明細表

民國 107 年 1 月 1 日至 107 年 12 月 31 日

單位：新台幣千元

項目	期初餘額	本期增加	本期減少	本期移轉(註)	期末餘額
成本					
土地	\$ 174,704	-	(\$ 15,403)	-	\$ 159,301
房屋及建築	855,041	2,477	( 53,285)	70,780	875,013
機器設備	356,761	11,594	-	177,714	546,069
辦公設備	100,596	5,979	-	83,086	189,661
其他設備	107,572	30,597	( 1,530)	19,725	156,364
	<u>\$ 1,594,674</u>	<u>\$ 50,647</u>	<u>(\$ 70,218)</u>	<u>\$ 351,305</u>	<u>1,926,408</u>
累計折舊					
房屋及建築	( 51,167)	( 27,628)	6,481	-	( 72,314)
機器設備	( 116,314)	( 63,019)	-	-	( 179,333)
辦公設備	( 32,137)	( 16,451)	-	-	( 48,588)
其他設備	( 53,115)	( 18,697)	1,530	-	( 70,282)
	<u>( 252,733)</u>	<u>(\$ 125,795)</u>	<u>\$ 8,011</u>	<u>-</u>	<u>( 370,517)</u>
	<u>\$ 1,341,941</u>				<u>\$ 1,555,891</u>

註：移轉自預付設備款轉入。

大江生醫股份有限公司  
應付帳款明細表  
民國 107 年 12 月 31 日

單位：新台幣仟元

<u>廠商名稱</u>	<u>金額</u>	<u>備註</u>
關係人		
百岳特國際貿易(上海)有限公司	\$ 30,869	
百岳特美膚生物技術(上海)有限公司	51,838	
其他	<u>9,211</u>	每一零星客戶餘額均不 超過本科目餘額5%
	<u>\$ 91,918</u>	
非關係人		
呈定企業有限公司	\$ 56,338	
其他	<u>1,035,748</u>	每一零星客戶餘額均不 超過本科目餘額5%
	<u>\$ 1,092,086</u>	

大江生醫股份有限公司  
營業收入明細表  
民國 107 年 1 月 1 日至 107 年 12 月 31 日

單位：新台幣仟元

項目	金額	備註
保健食品	\$ 399,872	註
美容保養品	4,672,704	"
原料包材	8,116	"
其他	<u>35,827</u>	"
銷貨收入總額	5,116,519	
減：銷貨退回	( 264)	
銷貨折讓	<u>( 25,635)</u>	
銷貨收入淨額	<u>\$ 5,090,620</u>	

註：因公司所銷售之產品及原物料種類繁多且複雜，故難以統計及分類。

大江生醫股份有限公司  
營業成本明細表  
民國 107 年 1 月 1 日至 107 年 12 月 31 日

單位：新台幣仟元

項目	金額	備註
期初原物料	\$ 240,806	
加：本期進貨	2,795,408	
盤盈虧(含報廢)	( 95)	
製成品轉入	64,244	
減：期末原物料	( 419,603)	
出售原物料	( 319,422)	
轉列費用	( 20,857)	
本期投入原物料	2,340,481	
直接人工	231,350	
製造費用	866,712	
製造成本	3,438,543	
加：期初在製品	50,316	
減：期末在製品	( 64,063)	
製成品成本	3,424,796	
加：期初製成品	39,464	
本期購入	94,206	
減：期末製成品	( 107,104)	
轉列費用	( 10,578)	
轉列原物料	( 64,244)	
盤盈虧(含報廢)	( 1,154)	
產銷成本	3,375,386	
加：出售原物料	319,422	
存貨跌價損失	35,000	
其他	536	
營業成本合計	<u>\$ 3,730,344</u>	

大江生醫股份有限公司  
製造費用明細表  
民國 107 年 1 月 1 日至 107 年 12 月 31 日

單位：新台幣仟元

<u>項目</u>	<u>金額</u>	<u>備註</u>
加工費	\$ 309,975	
薪資	157,091	
折舊	100,852	
水電瓦斯	45,037	
其他	<u>253,757</u>	各單獨項目金額均未超 過本科目餘額5%
	<u>\$ 866,712</u>	

(以下空白)



大江生醫股份有限公司  
推銷費用明細表  
民國 107 年 1 月 1 日至 107 年 12 月 31 日

單位：新台幣仟元

<u>項目</u>	<u>金額</u>	<u>備註</u>
薪資支出	\$ 134,451	
出口費	47,449	
旅費	16,338	
廣告費	18,288	
其他	<u>63,427</u>	各單獨項目金額均未 超過本科目餘額5%
	<u>\$ 279,953</u>	

(以下空白)

大江生醫股份有限公司  
管理及總務費用明細表  
民國 107 年 1 月 1 日至 107 年 12 月 31 日

單位：新台幣仟元

<u>項目</u>	<u>金額</u>	<u>備註</u>
薪資支出	\$ 183,322	
交際費	19,713	
勞務費	19,447	
其他費用	<u>129,156</u>	各單獨項目金額均未 超過本科目餘額5%
	<u>\$ 351,638</u>	

(以下空白)

大江生醫股份有限公司  
研發費用明細表  
民國 107 年 1 月 1 日至 107 年 12 月 31 日

單位：新台幣仟元

<u>項目</u>	<u>金額</u>	<u>備註</u>
薪資支出	\$ 139,659	
檢驗費	85,415	
其他	<u>104,158</u>	各單獨項目金額均未 超過本科目餘額5%
	<u>\$ 329,232</u>	

(以下空白)

大江生醫股份有限公司

本期發生之員工福利、折舊、折耗及攤銷費用功能別彙總明細表

民國107年及106年1月1日至12月31日

單位：新台幣千元

功能別 性質別	107年度			106年度		
	屬於營業 成本者	屬於營業 費用者	合計	屬於營業 成本者	屬於營業 費用者	合計
員工福利費用						
薪資費用	367,013	453,373	820,386	226,156	268,053	494,209
勞健保費用	15,102	21,672	36,774	13,045	15,197	28,242
退休金費用	7,635	9,334	16,969	6,629	7,037	13,666
董事酬金	-	4,060	4,060	-	2,572	2,572
其他員工福利費用	12,930	20,460	33,390	9,146	8,660	17,806
折舊費用	100,852	24,943	125,795	52,275	15,457	67,732
攤銷費用	94	13,245	13,339	517	6,858	7,375

註：截至107年及106年12月31日止，本公司員工人數分別為786人及574人。

大江生醫股份有限公司及子公司  
 期末持有有價證券情形（不包含投資子公司、關聯企業及合資控制部分）

民國107年12月31日

附表一

單位：新台幣仟元  
 （除特別註明者外）

持有之公司	有價證券種類及名稱	與有價證券發行人之關係	帳列科目	期 末				
				股 數	帳面金額	持股比例(%)	公允價值	備註
大江生醫股份有限公司	盛達電業股份有限公司	無	透過其他綜合損益按公允價值衡量之金融資產 -非流動	118,000	\$ 1,196	0.12	\$ 1,196	
大江生醫股份有限公司	凌翔國際股份有限公司	無	透過其他綜合損益按公允價值衡量之金融資產 -非流動	54,000	372	3.48	372	
大江生醫股份有限公司	慕馮股份有限公司	本公司為該公司法人董事	透過其他綜合損益按公允價值衡量之金融資產 -非流動	403,333	22,000	10.00	22,000	
大江生活股份有限公司	春霖國際股份有限公司	本公司為該公司法人董事	透過其他綜合損益按公允價值衡量之金融資產 -非流動	228,000	2,280	19.00	2,280	

大江生醫股份有限公司及子公司

與關係人進、銷貨之金額達新台幣一億元或實收資本額百分之二十以上

民國107年1月1日至12月31日

附表二

單位：新台幣仟元  
(除特別註明者外)

交易對象名稱		關係		交易情形		交易條件與一般交易不同之情形及原因		應收(付)票據、帳款			
進(銷)貨之公司	百岳特生物科技(上海)有限公司	孫公司	進(銷)貨	金額	佔總進(銷)貨之比率(%)	授信期間	單價	授信期間	餘額	佔總應收(付)票據、帳款之比率(%)	備註
大江生醫股份有限公司	百岳特生物科技(上海)有限公司	孫公司	(銷)貨	\$ 465,679	9.15	60-90天	係依一般銷貨及進貨價格及條件辦理	收款條件與非關係人並無重大差異	\$ 5,048	0.56	
百岳特生物科技(上海)有限公司	大江生醫股份有限公司	母公司	進貨	465,679	59.74	60-90天	係依一般銷貨及進貨價格及條件辦理	付款條件與非關係人並無重大差異	5,048	(24.86)	
大江生醫股份有限公司	百岳特生物科技(上海)有限公司	子公司	(銷)貨	3,146,833	61.82	60-90天	係依一般銷貨及進貨價格及條件辦理	收款條件與非關係人並無重大差異	639,866	70.47	
百岳特生物科技(上海)有限公司	大江生醫股份有限公司	母公司	進貨	3,146,833	87.00	60-90天	係依一般銷貨及進貨價格及條件辦理	付款條件與非關係人並無重大差異	639,866	(60.37)	

註：交易往來金額佔個體營收或資產比率之計算，若屬資產負債項目者，以期未餘額佔個體總應收(付)票據、帳款比率之方式計算；若屬損益項目者，以期中累積金額佔個體總進(銷)貨比率之方式計算。

大江生醫股份有限公司及子公司

應收關係人款項達新台幣一億元或實收資本額百分之二十以上

民國107年12月31日

附表三

單位：新台幣仟元  
(除特別註明者外)

帳列應收款項之公司	交易對象名稱	關係	逾期應收關係人款項		應收關係人款項期		提列備抵呆帳金額
			金額	週轉率	後收回金額	後收回金額	
大江生醫股份有限公司	百岳特生物技術(上海)有限公司	子公司	\$ 639,866	8.78	-	\$ 639,866	-

註：實收資本額係指母公司之實收資本額。發行人股票面額或每股面額非屬新臺幣十元者，有關實收資本額百分之二十之交易金額規定，以資產負債表歸屬於母公司業主之權益百分之十計算之。

大江生醫股份有限公司及子公司  
 母公司與子公司及各子公司間之業務關係及重要交易往來情形及金額

民國107年1月1日至12月31日

附表四

單位：新台幣仟元  
 (除特別註明者外)

編號 (註1)	交易人名稱	交易往來對象	與交易人之關係 (註2)		科目	金額	交易條件	佔總營收或總資產之比 率(%) (註3)
			與交易人之關係 (註2)	金額				
0	大江生醫股份有限公司	百岳特生物科技(上海)有限公司	1	\$ 465,679	銷貨收入	係依一般銷貨價格及條件辦理	5.75	
0	大江生醫股份有限公司	百岳特生物科技(上海)有限公司	1	5,048	應收帳款	係依一般銷貨價格及條件辦理	0.05	
0	大江生醫股份有限公司	百岳特生物科技(上海)有限公司	1	3,146,833	銷貨收入	係依一般銷貨價格及條件辦理	38.86	
0	大江生醫股份有限公司	百岳特生物科技(上海)有限公司	1	639,866	應收帳款	係依一般銷貨價格及條件辦理	6.22	

註1：母公司及子公司相互間之業務往來資訊應分別於編號欄註明，編號之填寫方法如下：

- (1). 母公司填0。
- (2). 子公司依公司別由阿拉伯數字1開始依序編號。

註2：與交易人之關係有以下三種，標示種類即可：

- (1). 母公司對子公司。
- (2). 子公司對母公司。
- (3). 子公司對子公司。

註3：交易往來金額佔合併總營收或總資產比率之計算，若屬資產負債項目者，以期末餘額佔合併總資產之方式計算；若屬損益項目者，以期中累積金額佔合併總營收之方式計算。



大江生醫股份有限公司及子公司  
被投資公司名稱、所在地區等相關資訊（不包含大陸被投資公司）

民國107年1月1日至12月31日

附表五

單位：新台幣仟元  
(除特別註明者外)

投資公司名稱	被投資公司名稱	所在地區	主要營業項目	原始投資金額		股數	期末持有 比率(%)	被投資公司本期		備註
				本期末	去年年底			帳面金額	損益	
大江生醫股份有限公司	台灣第一新藥股份有限公司	台灣	健康食品及美容 保養品批發零售	\$ 43,685	\$ 43,685	115,963,709	100.00	\$ 1,773,480	\$ 752,987	無
大江生醫股份有限公司	大江基因醫學股份有限公司	台灣	生物技術及基因 研究發展	64,250	64,250	6,425,000	61.19	71,196	32,459	無
大江生醫股份有限公司	TCI HK LIMITED	香港	健康食品及美容 保養品貿易	21,046	21,046	-	100.00	14,113	1,593	無
大江生醫股份有限公司	TCI BIOTECH LLC	美國	健康食品及美容 保養品貿易	8,778	-	-	100.00	8,222	( 974)	無
大江生醫股份有限公司	百岳特美膚生物科技股份有限 公司	台灣	健康食品及美容 保養品貿易	5,000	-	500,000	100.00	5,000	-	無
大江生醫股份有限公司	大江生醫 JAPAN 株式會社	日本	健康食品及美容 保養品貿易	-	-	-	100.00	-	-	註3
大江基因醫學股份有限公司	GLUX HK LIMITED	香港	健康食品及美容 保養品貿易	29,542	25,000	-	100.00	9,524	( 3,235)	無
大江基因醫學股份有限公司	大江生活股份有限公司	台灣	健康食品及美容 保養品貿易	43,175	-	11,500,000	100.00	34,452	( 15,532)	無
大江生活股份有限公司	動力生技香港有限公司	香港	健康食品及美容 保養品貿易	-	-	-	100.00	4,087	43	無
大江生醫股份有限公司	PT TCI BIOTEK INDO	印尼	健康食品及美容 保養品貿易	-	-	-	100.00	-	-	註3

註1：公開發行公司如設有國外控股公司且依當地法令規定以合併財務報告為主要財務報告者，有關國外被投資公司資訊之揭露，得僅揭露至該控股公司之相關資訊。

註2：非屬註1所述情形者，依下列規定填寫：

- (1) 「被投資公司名稱」、「所在地區」、「主要營業項目」、「原始投資金額」及「期末持股情形」等欄，應依本（公開發行）公司轉投資情形及每一直接或間接控制之被投資公司再轉投資情形依序填寫，並於備註欄註明各被投資公司與本（公開發行）公司之關係（如係屬子公司或孫公司）。
- (2) 「被投資公司本期損益」乙欄，應填寫各被投資公司之本期損益金額。
- (3) 「本期認列之投資損益」乙欄，僅須填寫本（公開發行）公司認列直接轉投資之各子公司及採權益法評價之各被投資公司之損益金額，餘得免填。於填寫「認列直接轉投資之各子公司本期損益金額」時，應確認各子公司本期損益金額業已包含其再轉投資依規定應認列之投資損益。

註3：截至民國107年12月31日尚未投入資本。

大江生醫股份有限公司及子公司

大陸投資資訊—基本資料

民國107年1月1日至12月31日

附表六

單位：新台幣千元  
(除特別註明者外)

大陸被投資公司名稱	主要營業項目	實收資本額	投資方式	本期末自台灣匯出累積投資金額		本期末自台灣匯出或收回投資金額	被投資公司本期損益	本公司直接或間接投資之持股比例		本期認列投資損益	期末投資帳面金額	截至本期末已匯回投資收益	備註
				匯出	收回			(%)					
百岳特國際貿易(上海)有限公司	保健食品、化妝品及化工產品批發；化妝品委託加工業	\$ 15,665	註3	\$ 15,440	\$ -	\$ 15,440	\$ 766,471	100.00	\$ 766,471	\$ 1,971,404	\$ 289,047	註4 註5	
百岳特生物科技(上海)有限公司	保健食品、化妝品及化工產品批發；化妝品委託加工業	26,832	註2	-	-	-	768,926	100.00	768,926	1,809,826	-	註4 註5	
百岳特美膚生物科技(上海)有限公司	化妝品生產製造	147,576	註2	-	-	-	1,756	100.00	1,756	124,426	-	註4 註5	
百岳特生物科技(上海)有限公司	健康食品生產	665,896	註1	40,803	-	438,307	1,164,508	100.00	1,164,508	1,997,553	-	註4 註5	
動立生物科技(上海)有限公司	健康食品及美容保養品貿易	29,587	註3	-	-	-	(3,998)	61.19	1,365	7,712	-	註4 註5	

註1：係分別透過台灣母公司及百岳特生物科技(上海)有限公司再投資大陸公司(美金\$14,400及人民幣\$50,000)。

註2：透過百岳特國際貿易(上海)有限公司再投資大陸公司。

註3：係透過國內轉投資之子公司再投資大陸公司。

註4：係依臺灣母公司簽證會計師事務所查核之財務報表認列。

公司名稱	本期末累計自台灣匯出赴大陸地區投資金額	依經濟部投審會規定赴大陸地區投資限額
大江生醫股份有限公司	\$ 438,307	\$ 767,875
台灣第一新藥股份有限公司	15,440	3,461,425
		1,175,338

註5：本表相關數字應以新臺幣列示，資產及負債科目：人民幣以兌換新台幣RMB\$1：NTD\$30.472計算；美金以兌換新台幣USD\$1：NTD\$30.715計算。損益科目：人民幣以兌換新台幣RMB\$1：NTD\$4.5601計算；美金以兌換新台幣USD\$1：NTD\$30.1492計算。

註6：依據民國97年8月29日經濟部投資審計委員會經審計字第09704604680號令修正規定對大陸投資累計金額上限為淨值或合併淨值之60%取其高者。

大江生醫股份有限公司及子公司

大陸投資資訊—直接或間接經由第三地區事業與轉投資大陸之被投資公司所發生之重大交易事項

民國107年1月1日至12月31日

附表七

單位：新台幣仟元  
(除特別註明者外)

大陸被投資公司名稱	銷(進)貨		財產交易		應收(付)帳款		票據背書保證或提供擔保品		資金融通			其他
	金額	%	金額	%	餘額	%	期末餘額	最高餘額	期末餘額	利率區間	當期利息	
百岳特生物科技(上海)有限公司	\$ 465,679	9.15	\$ -	-	\$ 5,048	0.56	\$ -	\$ -	\$ -	-	\$ -	-
百岳特生物科技(上海)有限公司	3,146,833	61.82	-	-	639,866	70.47	-	-	-	-	-	-

註：交易往來金額佔個體營收或資產比率之計算，若屬資產負債項目者，以期末餘額佔個體總應收(付)票據、帳款比率之方式計算；若屬損益項目者，以期中累積金額佔個體總進(銷)貨比率之方式計算。

大江生醫股份有限公司  
TCI Co., Ltd



董 事 長：林 詠 翔





Join & Delight consumer's life!  
加入並改善消費者生活!

美國辦公室

北京辦公室

日本辦公室

187, 840 上海百岳特

台北總公司

廣州辦公室

088, 88, 811, 812

印尼辦公室

## 總公司

TCI台北 · TCI Taipei

大江生醫股份有限公司

TCI Co., Ltd.

11494台北市內湖區港墘路187號8F

8F, No. 187, Kang Chien Road, NeiHu District, 11494 Taipei, Taiwan R.O.C.

TEL : +886-2-8797-7811 FAX : +886-2-8797-3577

[www.TCI-BIO.com](http://www.TCI-BIO.com)

[tci@tci-bio.com](mailto:tci@tci-bio.com)